

Dnr 2013-522-3199

Återrapportering enligt regleringsbrevet för 2012

STUDIESTÖDSSTATISTIK

Utbetalda studiestöd, återbetalning och utländska medborgare

Inledning

Föreliggande publikation framställs på uppdrag av Utbildningsdepartementet. Tabellsamlingen har funnits sedan 1999 och har tidigare ingått i CSN:s årsredovisning under namnet Tabellbilagan. Sedan 2003 kommer tabellsamlingen ut som en fristående publikation.

I Studiestödsstatistik 2011 redovisas utbetalnings- och återbetalningsstatistik över samtliga studiestöd som CSN administrerar. Statistikens referenstider följer budgetåret i den statliga budgetprocessen och är därför redovisad på kalenderår och för utbetalningsstatistiken även på kalenderhalvår. All statistik som gäller individer är sedan 2006 uppdelad på kön, om det inte finns särskilda skäl mot att göra detta.

Utbetalningsstatistiken skiljer sig från den studiesociala statistik som CSN producerar genom att den grundar sig på ekonomiskt redovisningsdatum i stället för på studietid. Detta innebär att det som här redovisas är dels de belopp som har betalats ut i studiestöd under kalenderhalvåret eller kalenderåret, dels antalet studerande som har fått studiestöd utbetalt under respektive kalenderhalvår eller kalenderår. Det bör uppmärksammas att det kalenderhalvår eller kalenderår som en utbetalning har verkställts inte alltid är detsamma som den tidsperiod som studierna bedrivits.

Sedan 2005 redovisas återbetalning av studiestöd i tabellsamlingen. Återbetalningsstatistiken har fram till 2008 omfattat antalet ärenden fördelat på lånetyp, skäl, bifall och avslag. Sedan 2009 är tabellsamlingen kompletterad med antalsuppgifter om låntagare och bosättning, återbetalningsskyldiga låntagare med flera lån och låntagare som har återkrav och kronofogdekrav.

Sedan 2006 har CSN administrerat tilläggsbidrag för studerande som har vårdnaden om barn. Statistik över tilläggsbidraget redovisas i kapitel 3. Uppgifter om utländska medborgare, som har funnits med sedan 2008, redovisas i kapitel 6. Dessa uppgifter har tidigare i huvudsak redovisats i CSN:s årsredovisning.

Enligt förordningen (2001:100) om den officiella statistiken är CSN statistikansvarig myndighet för studiestöd. Detta medför att CSN:s statistikproduktion omfattas av sekretesslagen i 24 kap. 8 § sekretesslagen (2009:400). På grund av detta är alla tabeller sekretessgranskade så att ingen tabellcell innehåller färre än tre individer. De tabeller som innehåller färre än tre individer har ändrats genom aggregering, undertryckning eller kontrollerad avrundning. Vid de tabeller som har modifierats av dessa skäl finns det alltid en not som påtalar detta.

Innehållsförteckning

	Översikt	7
	Studiehjälp	8
	Studiemedel	13
	Bidrag till kostnader vid viss gymnasieutbildning (Rg-bidrag)	19
	Återbetalning	20
	Utländska medborgare	22
	Tabellförteckning	23
	Tabeller	35
1	Översikt	35
2	Studiehjälp	36
	– Sverige och utland, kalenderhalvår	36
	– Sverige, kalenderhalvår	37
	– Utland, kalenderhalvår	39
	– Sverige och utland, kalenderår	41
	– Sverige, kalenderår	44
	– Utland, kalenderår	48
3	Studiemedel	50
	– Sverige och utland, kalenderhalvår	50
	– Sverige, högre bidrag, kalenderhalvår	55
	– Sverige, generellt bidrag, kalenderhalvår	63
	– Utland, kalenderhalvår	70
	– Ansökningar och grundläggande rätt högre bidrag, kalenderår	74
	– Överklaganden och omprövningar, kalenderår	75
	– Sverige och utland, kalenderår	76
	– Sverige, högre bidrag, kalenderår	81
	– Sverige, generellt bidrag, kalenderår	89
	– Utland, kalenderår	96

Innehållsförteckning, forts...

4	Bidrag till kostnader vid viss gymnasieutbildning (Rg-bidrag)	100
	– kalenderhalvår	100
	– kalenderår	102
5	Återbetalning	104
	– kalenderår	104
6	Utländska medborgare	114
	– kalenderår	114

Översikt

Antalet studiestödstagare minskar

Under 2012 betalade CSN ut studiestöd till 882 600 personer.¹ Det är en minskning med 2 procent eller 20 300 personer jämfört med 2011. Därmed minskar antalet studiestödstagare för andra året i rad och är nu det lägsta antalet sedan 2008. Orsaken till nedgången beror på att antalet studerande med studiehjälp minskar för tredje året i rad. Minskningen var 5 procent eller 22 900 personer. Antalet studerande med studiemedel ökade däremot under 2012 med 1 procent eller 2 800 personer.

Utbetalda belopp i studiestöd

Under 2012 betalade CSN ut 27,8 miljarder kronor i studiestöd till studerande. Beloppen² fördelade sig enligt följande:

- 3,7 miljarder kronor i studiehjälp³
- 24,1 miljarder kronor i studiemedel⁴

Utöver dessa belopp betalade CSN in 2,6 miljarder kronor i statlig ålderspensionsavgift till Försäkringskassan för studerande med studiemedel.

Antalet låntagare ökar

Det totala antalet låntagare var 1,4 miljoner under 2012, vilket är en ökning med 18 000 personer jämfört med 2011. Antalet personer som har flera lån fortsätter att minska.

Fler personer med återkrav

Vid utgången av 2012 hade 65 000 personer någon form av återkrav hos CSN. Det är en ökning med 1 900 personer jämfört med 2011. Den utestående återkravsfordran har ökat med 48 miljoner kronor under 2012 och uppgår till 1,2 miljarder kronor.

Fler får grundläggande rätt till studiestöd

Under 2012 prövade CSN grundläggande rätt till svenskt studiestöd för 25 300 utländska medborgare. Det är en ökning med 4 procent jämfört med 2011. Andelen bifall är 79 procent, vilket är 1 procent mindre än föregående år.

¹ Alla sifferuppgifter i detta avsnitt är avrundade. För mer detaljerade uppgifter, se avsnittet Tabeller.

² Beloppen i detta avsnitt är hämtade från CSN:s ekonomisystem, där personrelaterade uppgifter saknas. Beloppen är därför inte fördelade på kön. Beloppsuppgifter fördelade på kön finns i tabellerna under respektive studiestödsavsnitt, där uppgifterna är hämtade från CSN:s produktionssystem.

³ Inklusiva utbetalningar av Rg-bidrag på 44,0 miljoner kronor till vissa funktionsnedsatta studerande i gymnasieskolan.

⁴ Beloppet avser 10,1 miljarder kronor i bidrag och 14,0 miljarder kronor i lån.

Studiehjälp

Antalet studerande med studiehjälp fortsätter minska

Under 2012 betalade CSN ut 3,7 miljarder kronor i studiehjälp till 444 600 studerande i Sverige. Av stödtagarna var 49 procent kvinnor och 51 procent män.

Antal studerande i Sverige med studiehjälp, 1996–2012¹

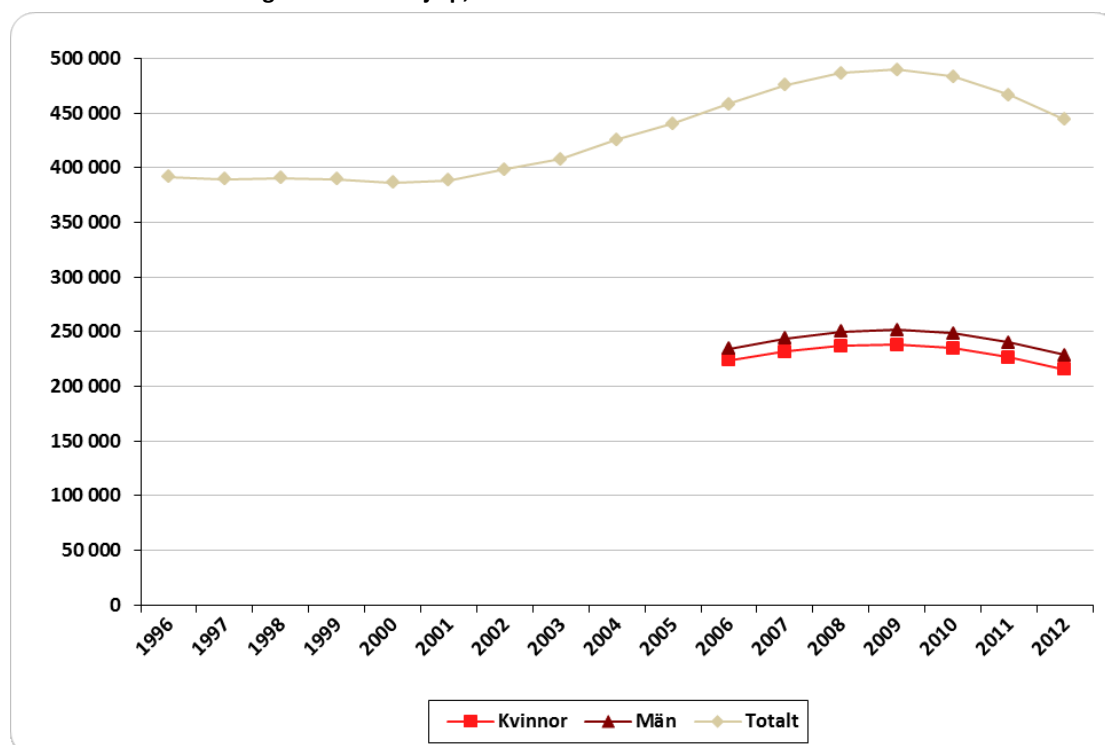

¹ Statistik före kalenderåret 2006 är ej möjlig att återskapa fördelat på kön.

Antalet studerande med studiehjälp minskade med 22 900 personer eller 5 procent jämfört med 2011. Efter en kontinuerlig uppgång sedan 2000 fortsätter därmed den nedgång som inleddes 2010.

Den största stödformen inom studiehjälpen är studiebidrag. Under 2012 betalade CSN ut 3,5 miljarder kronor till 443 600 personer för studier i Sverige. Antalet stödtagare minskade med 5 procent och det utbetalade beloppet med 6 procent jämfört med 2011.

Antalet studerande med studiebidrag minskar för tredje året i rad, vilket beror på att antalet stödtagare till stor del följer befolkningsutvecklingen i åldern 16–20 år. Därför förväntas det bli fortsatta minskningar de kommande åren, vilket också påverkar det totala antalet studerande med studiehjälp.

Ökad andel studerande på fristående gymnasieskolor

Antalet studerande med studiehjälp på fristående gymnasieskolor uppgick under 2012 till 118 300 personer, vilket är en minskning med 1 procent jämfört med 2011. Samtidigt minskade antalet studerande med studiehjälp i kommunala gymnasieskolor under året med 6 procent till 332 100 personer.

Av de studerande med studiehjälp under 2012 läste 72 procent på kommunala gymnasieskolor, 26 procent på fristående gymnasieskolor, 1 procent vardera på folkhögskolor och komvux samt en bråkdel på övriga skolor⁵.

Den senaste tioårsperioden har andelen studerande med studiehjälp på fristående gymnasieskolor ökat med 17 procentenheter samtidigt som andelen stödtagare på kommunala gymnasieskolor har minskat i motsvarande grad.

Färre får inackorderingstillägg efter gymnasiereform

En studerande på en skola som inte har offentlig huvudman kan få inackorderingstillägg från CSN för att han eller hon måste bosätta sig på en annan ort i samband med studierna. Stödet lämnas på grund av lång restid mellan föräldrahemmet och studieorten eller av särskilda skäl utan detta krav.

Under 2012 så hade 2,2 procent av de studerande med studiehjälp stödet, vilket är en minskning med 0,1 procentenheter jämfört med föregående år.

Antal studerande i Sverige med inackorderingstillägg fördelat på kön (procentandelar i staplarna), 2003–2012

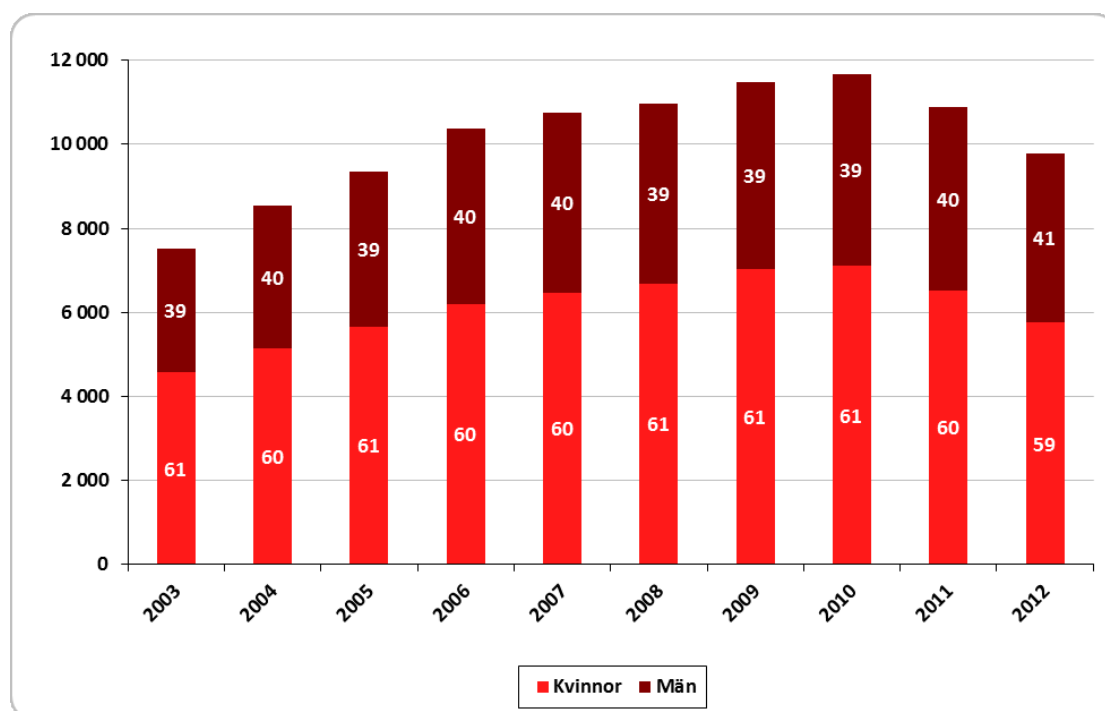

CSN betalade under 2012 ut 90 miljoner kronor till 9 800 studerande med inackorderingstillägg för studier i Sverige, varav sex av tio var kvinnor. Av dem som får inackorderingstillägg från CSN studerar 7 000 personer på fristående gymnasieskolor, vilket motsvarar 6 procent av samtliga studerande inom skolformen.

Antalet personer med inackorderingstillägg från CSN minskade under 2012 med 10 procent jämfört med 2011. Det innebär en nedgång för andra året i rad efter en långvarig uppgång dessförinnan.

⁵ I kategorin 'övriga skolor' ingår grundskolor, högskolor, universitet, kompletterande gymnasieutbildning samt där uppgifter om skolform saknas.

Orsaken till nedgången beror på den gymnasierreform som trädde i kraft den 1 juli 2011, som innebär att flera av de specialutformade program som CSN tidigare har betalat ut inackorderingstillägg för har försvunnit.

Fler män studerar med extra tillägg

Extra tillägg beviljas studerande med svag ekonomi och under 2012 så hade 3,7 procent av de studerande med studiehjälp stödet, vilket är en ökning med 0,3 procentenheter jämfört med föregående år.

Antal studerande i Sverige med extra tillägg fördelat på kön (procentandelar i staplarna), 2003–2012

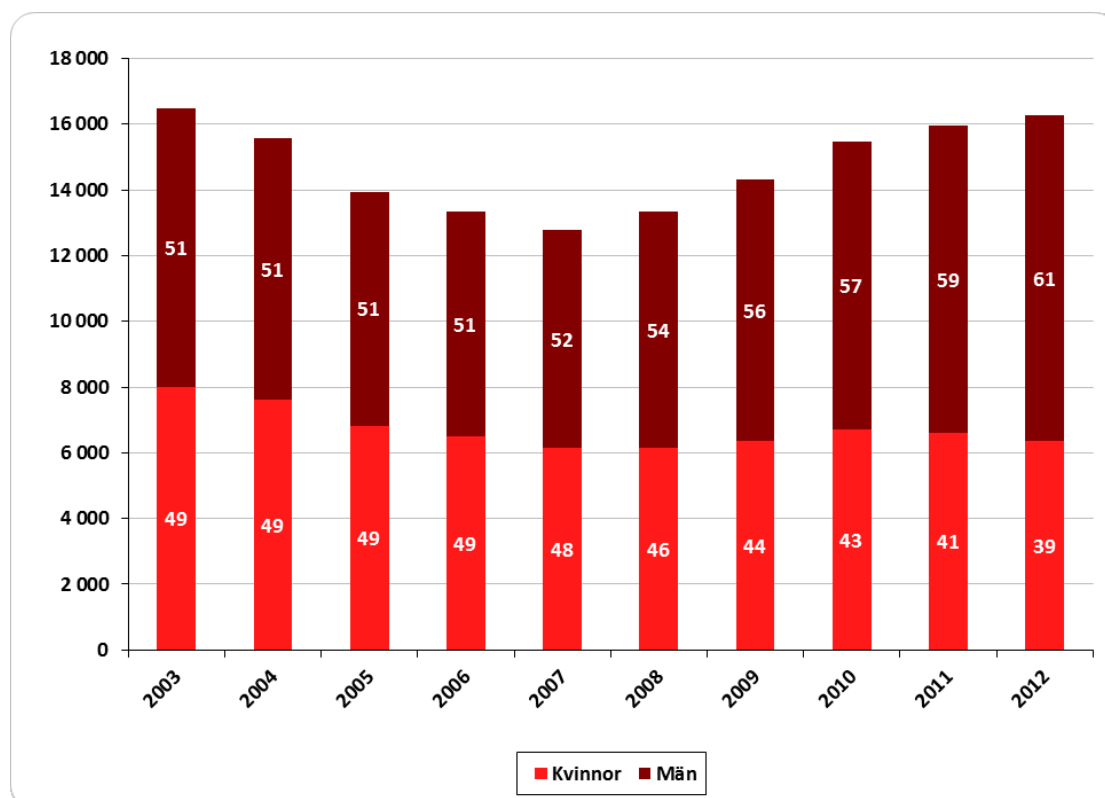

Sedan den nedåtgående trenden bröts 2008 har antalet studerande med extra tillägg ökat med 27 procent och under 2012 betalade CSN ut 98 miljoner kronor till 16 300 studerande med extra tillägg. Andelen män var 61 procent, vilket är en överrepresentation i förhållande till könsfördelningen bland samtliga studerande med studiehjälp.

Under 2012 ökade antalet män som fick extra tillägg med 6 procent, medan det var 3 procent färre kvinnor som fick stödet jämfört med föregående år. Utvecklingen går därmed åt olika håll för kvinnor och män för andra året i rad.

Den totala ökningen av antalet personer som får extra tillägg sker samtidigt som antalet studerande med studiehjälp minskade med 5 procent under 2012 och inkomstgränsen för att få stödet varit oförändrad sedan 1994.

En rapport från CSN⁶ visar att orsaken till ökningen av antalet studerande med extra tillägg främst beror på ökad invandring och att fler ensamkommande flyktingbarn

⁶ CSN (2012). *Studerande med extra tillägg - En grupp i förändring*.

kommer till Sverige. Av de ensamkommande flyktingbarnen så är alltfler män, vilket förklarar varför andelen män som får extra tillägg har ökat successivt sedan 2006.

Under 2012 fick nio av tio studerande med extra tillägg den högsta bidragsnivån, som är 855 kronor per månad. Den bidragsnivån får personer i hushåll vars ekonomiska underlag understiger 85 000 kronor.

Av de studerande med extra tillägg så läste 85 procent på kommunala gymnasieskolor jämfört med 72 procent av samtliga studerande med studiehjälp.

Kraftig ökning av ogiltig frånvaro

Antalet studerande med studiehjälp som har fått ett beslut om ogiltig frånvaro⁷ under 2012 var 21 600 personer. Det motsvarar 4,9 procent av det totala antalet studerande med studiehjälp, vilket är 1,7 procentenheter högre än föregående år. Andelen män som har fått ett beslut om ogiltig frånvaro var 63 procent, vilket är en överrepresentation sett till det totala antalet studerande med studiehjälp.

Under 2012 fick 43 procent fler ett beslut om ogiltig frånvaro jämfört med 2011. Den stora ökningen beror främst på att rutinerna för när ogiltig frånvaro ska rapporteras in skärptes den 1 januari 2012. Upprepad frånvaro mer än några timmar under en månad ska numera inrapporteras till CSN.

Långsiktigt är också en ökad medvetenhet om regelverket bland skolorna centralt, för att förklara varför fler studerande med studiehjälp har rapporterats in till CSN och senare har fått studiehjälpen indragen.⁸

Fler överklagade ärenden

Andelen personer som får avslag på sin ansökan är, med undantag för det fåtal ansökningar om dagliga resor, högst bland studerande som ansöker om extra tillägg. Under 2012 fick 6 500 personer avslag, vilket motsvarar 30 procent av alla ansökningar. För ansökningar om studiebidrag och inackorderingstillägg är motsvarande andel 1 respektive 26 procent.

Antalet överklagade ärenden uppgick under 2012 till 1 300 stycken, vilket är en ökning med 10 procent jämfört med 2011. I samband med den omprövning som görs av de ärenden som överklagas ändrades 270 ärenden helt och 20 ärenden delvis, medan 1 000 ärenden översändes till Överklagandenämnden för studiestöd (ÖKS) för ett slutgiltigt avgörande.

Hög andel kvinnor studerar utomlands

Under 2012 betalade CSN ut 10 miljoner kronor i studiehjälp till 1 100 personer för studier utomlands. Antalet stödtagare under året ökade med 2 procent jämfört med föregående år.

Av dem som fick studiehjälp för studier utomlands under 2012 var 68 procent kvinnor och 32 procent män, vilket är samma könsfördelning som föregående år. Andelen kvinnor som studerar utomlands med studiehjälp är 19 procentenheter högre än bland studerande med studiehjälp i Sverige.

⁷ Ett beslut om ogiltig frånvaro leder till indragen studiehjälp.

⁸ CSN (2011). *Beslutsorsak skolk – indragen studiehjälp på grund av otillåten frånvaro i gymnasieskolan*.

Av de utlandsstuderande med studiehjälp hade 1 100 personer studiebidrag, 290 personer inackorderingstillägg, 20 personer bidrag för dagliga resor⁹ och 10 personer extra tillägg.

CSN gör även utbetalningar av studiehjälp via rekvisition från Försäkringskassan till vissa studerande med stöd av EU-rätten. Efter en rutinförändring i maj 2010 gör CSN dessa utbetalningar på egen hand till merparten av de som studerar i Sverige med stöd av EU-rätten, vilket lett till att det utbetalade beloppet via Försäkringskassan har minskat kraftigt.

Under 2012 betalade CSN ut 2,5 miljoner kronor i studiehjälp via rekvisition från Försäkringskassan och under tidsperioden var det 200 studerande med studiehjälp enligt detta regelverk, varav nästan samtliga studerade utomlands.¹⁰

⁹ Bidrag för dagliga resor kan beviljas för en studerande utomlands som läser en studiehjälpsberättigande utbildning om färdvägen mellan bostaden och skolan är minst 6 kilometer. Bidraget kan inte lämnas om den studerande har inackorderingstillägg. Bidrag för dagliga resor ska i första hand sökas hos den studerandes hemkommun i Sverige.

¹⁰ Dessa utbetalningar kan inte härledas till persondata i CSN produktionssystem och går därför inte att ställa i relation till antalet studerande under tidsperioden.

Studiemedel

Fler studerar med studiemedel

Under 2012 fick 467 200 personer¹¹ studiemedel för studier i Sverige och utomlands. Det är en ökning med 0,4 procent jämfört med 2011 och därmed bryts fjolårets mindre nedgång.

Antal nettostuderande med studiemedel i Sverige och utomlands, fördelat på kön, 2003–2012

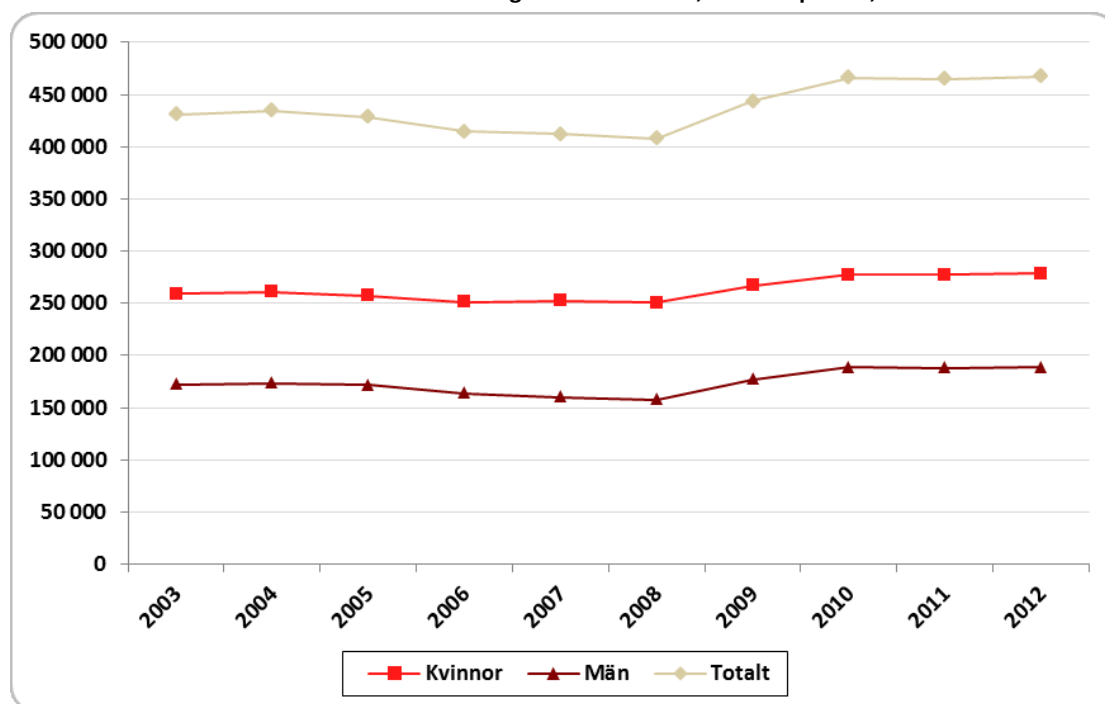

De senaste två åren har antalet personer som fått studiemedel legat nästan stilla men sedan 2008 har antalet studiemedelstagare ökat med 59 300 personer eller 15 procent. Störst har ökningen varit bland männen med 20 procent, medan antalet kvinnor ökat med 11 procent under samma tidsperiod.

Ökningen under 2012 härrör från det första kalenderhalvåret, då antalet studerande med studiemedel ökade med 1,3 procent jämfört med det första kalenderhalvåret 2011. Under det andra kalenderhalvåret 2012 så minskade däremot antalet studiemedelstagare med 0,3 procent jämfört med samma tidsperiod 2011.

Antalet studiemedelstagare utomlands ökade för fjärde året i rad och uppgick till 32 700 personer under 2012. Det är en ökning med 3 procent jämfört med föregående år och med 19 procent sedan 2008.

Ökade utbetalningar

Utbetalningarna av studiemedel för studier i Sverige och utomlands ökade under 2012 med 1,1 miljard kronor eller 5 procent och uppgick till 24,1 miljarder kronor¹². Av detta

¹¹ Siffran anger antalet studerande som har fått studiemedel under hela eller någon del av året.

¹² Inbetald statlig ålderspensionsavgift är inte medräknad.

belopp var 10,1 miljarder kronor utbetalningar av bidrag (studiebidrag och tilläggsbidrag¹³) och 14,0 miljarder kronor utbetalningar av lån (studielån, merkostnadslån¹⁴ och tilläggs lån¹⁵). Utöver dessa belopp betalade CSN även in 2,6 miljarder kronor i statlig ålderspensionsavgift till Försäkringskassan.

De ökade utbetalningarna av studiemedel beror på att antalet studiemedelstagare har ökat något under tidsperioden, på att prisbasbeloppet höjdes med 500 kronor till 44 500 kronor den 1 januari 2012 och på att lånedelen av studiemedlen höjdes den 1 juli 2011, vilket slår igenom fullt ut beloppsmässigt under 2012.

Under kalenderåret 2012 skedde inga höjningar av studiemedlen (utöver med anledning av prisbasbeloppsuppräkningsen) och en heltidsstuderande låntagare med generellt bidrag fick 8 920 kronor för fyra veckors studier.

Ökad lånebenägenhet

Under 2012 hade 313 800 personer utöver studiebidraget även studielån. Det motsvarar 67 procent av alla studiemedelstagare.

Andel studerande som har studielån i förhållande till antalet studerande med studiebidrag, fördelat på bidragstyp i Sverige, utlandsstudier och totalt, andel i procent, 2003–2012^{1,2}

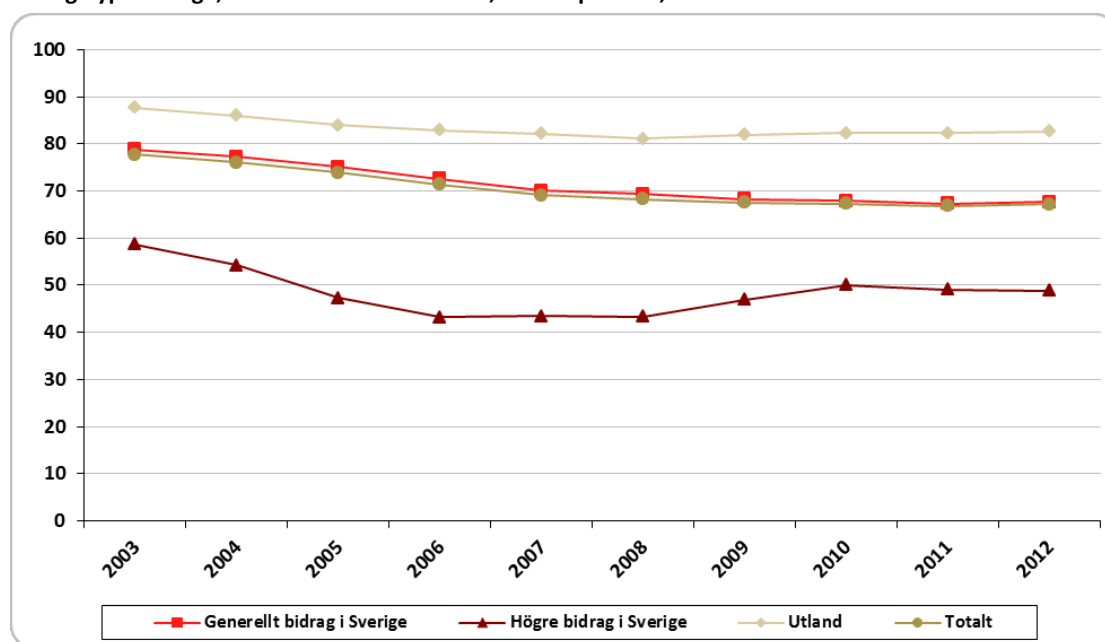

¹ Vid utlandsstudier är det endast möjligt att få generellt bidrag.

Den så kallade lånebenägenheten¹⁶ ökade under 2012 med 0,3 procentenheter bland samtliga studerande med studiemedel jämfört med 2011. Detta är första gången det sker sedan lånetypen annuitetslån infördes den 1 juli 2001. Det är dock för tidigt att tala om något trendbrott eftersom förändringar i låntagarnas åldersstruktur kan vara förklaringen till ökningen.

¹³ Tilläggsbidrag kan lämnas till studerande som har vårdnaden av barn. Endast en vårdnadshavare kan få stödet. Normalt får den förälder som först har beviljats studiemedel också tilläggsbidrag.

¹⁴ Merkostnadslån kompletterar studielånet och ges för vissa merkostnader i samband med studierna. Lånet kan fås för studier både i Sverige och utomlands.

¹⁵ Tilläggs lånet ska underlätta för dem som går från arbete till studier och täcka upp delar av inkomstbortfallet. Lånet kan beviljas under maximalt 120 veckor för studier i Sverige. För att få tilläggs lån måste den sökande ha studiemedel (både bidrag och lån).

¹⁶ Med 'lånebenägenhet' menas antalet studerande med studielån i förhållande till antalet studerande med studiebidrag.

Jämfört med 2011 så har lånebenägenheten ökat mest inom åldersgruppen 20-24 år, där hälften av de studerande med studielån återfinns. Bland studiemedelstagare yngre än 20 år har lånebenägenheten däremot minskat under 2012 och likaså bland studerande som är 35 år eller äldre, även om bilden här inte är lika entydig vid en fördelning på enskilda åldrar.

Åldersmässigt så ökar lånebenägenheten successivt till och med 26 år, där 79 procent av de studerande med studiemedel tar studielån, för att sedan med några få undantag avta med stigande ålder till och med att den övre åldersgränsen har uppnåtts.

Störst benägenhet att ta studielån har studiemedelstagare utomlands och för fjärde året i rad ökar andelen låntagare. Av de studerande utomlands har 83 procent studielån, vilket är 15 procentenheter högre än bland studerande i Sverige med generellt bidrag.

Benägenheten att ta studielån bland studerande med högre bidraget minskar för tredje året i rad och uppgick till 49 procent, vilket är mycket lägre än bland studerande med generellt bidrag i Sverige. Detta gap förstärktes under 2012 i och med den motsatta utvecklingen inom de båda bidragsnivåerna.

Andel studerande som har studielån i förhållande till antalet studerande med studiebidrag, fördelat på bidragstyp i Sverige, utlandsstudier och totalt, andel i procent, 2012¹

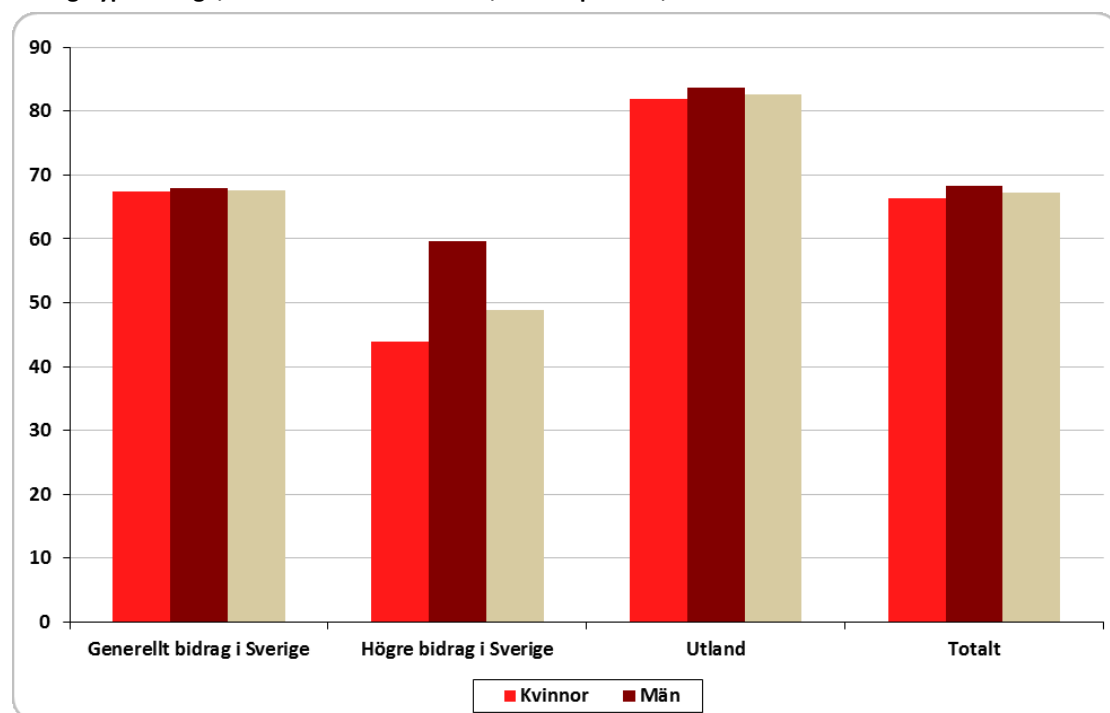

¹ Vid utlandsstudier är det endast möjligt att få generellt bidrag.

Av samtliga studerande med studiemedel tar män studielån i något högre utsträckning än kvinnor. Tendensen är liknande bland studerande med generellt bidrag och utlandsstuderande. Störst skillnader är det mellan kvinnor och män som studerar med högre bidraget, där män har 16 procentenheters högre lånebenägenhet än kvinnor med motsvarande bidragsnivå.

Fler tar merkostnadslån

Av dem som studerade med både studiebidrag och studielån under 2012 hade 78 000 personer även tilläggsbidrag. Av dessa var fyra av fem kvinnor. Merkostnadslån

betalades under året ut till 24 500 personer, vilket var en ökning med 5 procent jämfört med 2011. Sex av tio av de studerande med merkostnadslån fick det i samband med utlandsstudier. Tilläggsån betalades ut till 18 900 personer, vilket är en minskning med 8 procent jämfört med föregående år och sedan 2009 har antalet studerande med tilläggsån minskat med en femtedel.

Färre studiemedelstagare på gymnasienivå

Antalet studerande som fick det högre bidraget under 2012 var 37 900 personer, vilket är en minskning med 1 procent jämfört med 2011. Under första kalenderhalvåret 2012 ökade antalet studiemedelstagare med 2 procent och medan det skedde en minskning med

5 procent under det andra kalenderhalvåret 2012, jämfört med motsvarande tidsperioder 2011.

Antal studerande med studiemedel i Sverige, fördelat på bidragstyp, utbildningsnivå och kön, 2012^{1,2}

	Grundskolenivå			Gymnasienivå			Eftergymnasial nivå		
	Kvinnor	Män	Totalt	Kvinnor	Män	Totalt	Kvinnor	Män	Totalt
Generellt bidrag	7 300	3 400	10 700	47 800	33 700	81 500	197 800	138 700	336 500
– varav låntagare	2 600	1 600	4 100	26 200	17 600	43 700	140 200	99 400	239 600
Högre bidrag	9 800	3 700	13 500	20 900	9 900	30 700	190	40	220
– varav låntagare	2 500	1 600	4 100	10 400	6 300	16 600	70	30	100

¹ En person kan finnas registrerad på flera utbildningsnivåer under samma kalenderår.

² Sifferuppgifterna är avrundade, vilket kan påverka delsummor.

Minskningen under 2012 av studerande med det högre bidraget skedde främst på gymnasienivå, där antalet studerande minskade med 2 procent jämfört med 2011. För studerande på gymnasienivå med generellt bidrag minskade också antalet studiemedelstagare, med 4 procent till 81 500 personer.

Sedan 2008 har antalet studerande på gymnasienivå ökat med en fjärdedel för dem som studerar med högre bidrag och med en femtedel för dem som studerar med generellt bidrag. Den långsiktiga ökningen av studerande med studiemedel på gymnasienivå kan främst förklaras genom att det har skapats fler utbildningsplatser inom vuxenutbildningen under denna period, för att möta den ökade efterfrågan på utbildning till följd av det osäkra konjunkturläget.

Jämfört med 2011 ökade antalet personer med studiemedel på grundskolenivå något, både bland studerande med generellt bidrag och med högre bidrag. Vid repetitionsstudier på grundskolenivå är pengarna för att få det högre bidraget begränsade. Därför fick 1 900 personer i kvotgruppen istället studiemedel med generellt bidrag, trots att de uppfyllde kriterierna för att få det högre bidraget. Samtidigt fick 5 100 personer i kvotgruppen det högre bidraget.

På eftergymnasial nivå betalades det högre bidraget ut till 220 studerande på specialpedagogutbildningar. Sedan den 1 januari 2011 nybeviljas inte längre det högre bidraget för denna typ av utbildning. De studerande som har bidraget sedan tidigare får ha kvar det tills utbildningen är avslutad eller som längst till och med 30 juni 2012.

Under 2012 fick 412 600 personer studiemedel med generellt bidrag för studier i Sverige, vilket är en ökning med 2 400 personer jämfört med 2011. Av de studerande med

generellt bidrag i Sverige under 2012 återfinns 336 500 personer på eftergymnasial nivå, varav 301 700 personer läser på högskolor och universitet.

Tendensen för studerande med generellt bidrag under 2012 ser olika ut när statistiken fördelas på kalenderhalvår. Jämfört med motsvarande tidsperioder 2011 ökade antalet studiemedelstagare med 1 procent under det första kalenderhalvåret samtidigt som det blev en tiondels procents minskning under det andra kalenderhalvåret.

Högre andel kvinnor än män

Statistiken över samtliga studerande med studiemedel fördelat på kön visar att det är en högre andel fler kvinnliga studiemedelstagare än manliga, både totalt och vid en fördelning på bidragsnivå och utlandsstudier.

Könsfördelning bland studerande med studiemedel, fördelat på bidragstyp i Sverige, utlandsstudier och totalt, andelar i procent, 2012¹

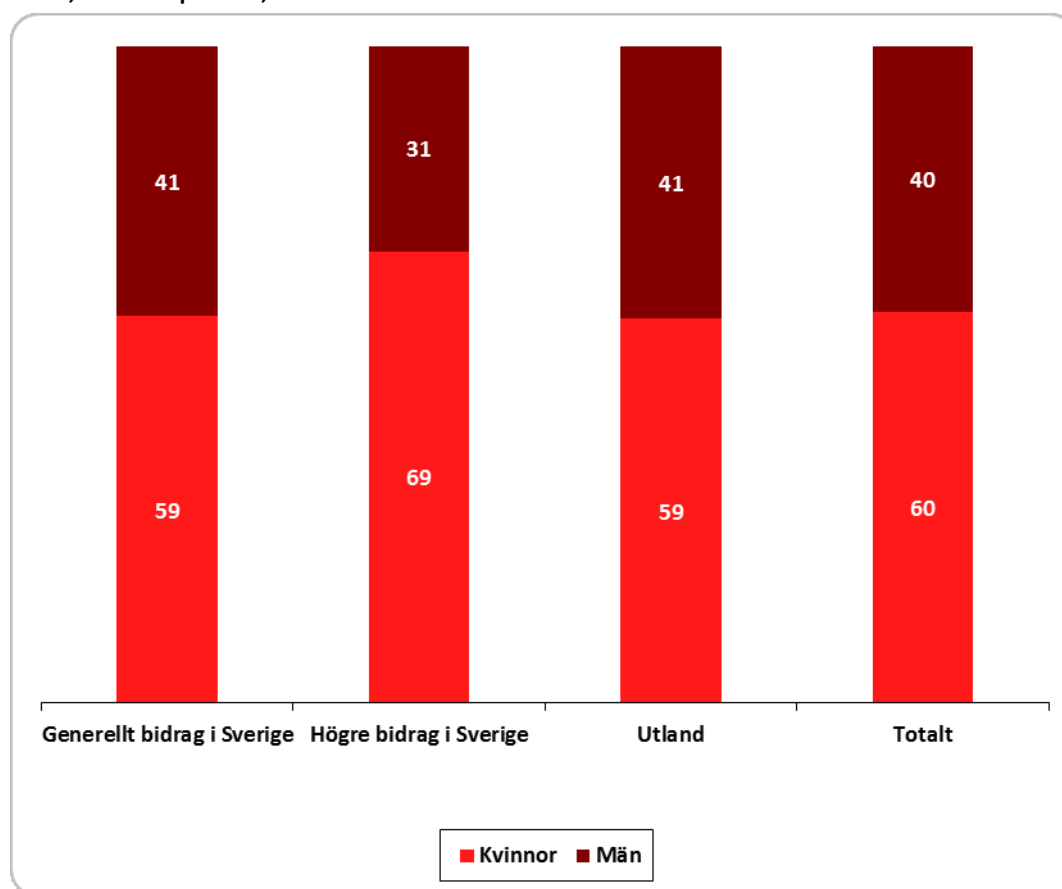

¹ Vid utlandsstudier är det endast möjligt att få generellt bidrag.

Under 2012 var antalet kvinnor med studiemedel 278 500 personer och antalet män 188 600 personer. Det motsvarar en andel på 60 procent kvinnor och 40 procent män, vilket är nära nog oförändrat jämfört med föregående år.

Av de studerande med högre bidrag är 69 procent kvinnor, vilket är högst vid en fördelning på bidragsnivå och utlandsstudier. Högst andel kvinnliga studiemedelstagare med högre bidrag är det på grundskolenivå med 73 procent. Bland studerande med generellt bidrag i Sverige har andelen kvinnor ökat i varierande grad inom samtliga utbildnings-

nivåer. Högst andel kvinnor med generellt bidrag är det bland studerande på eftergymnasial nivå med 59 procent.

Eftergymnasiala utbildningar i Sverige med generellt bidrag, utöver högskola och universitet (som i denna publikation går under beteckningen ”övriga”), uppvisar den högsta andelen manliga studiemedelstagare med 65 procent. I denna kategori utbildningar ingår bland annat polisprogrammet och vissa säkerhets- och trafikflygarutbildningar med en stor andel manliga studiemedelstagare.

Bland utlandsstuderande stödtagare fortsatte andelen män att öka något under 2012. Sedan 2004 har andelen män ökat för varje år och under denna tidsperiod är ökningen 4 procentenheter. Bland de 700 utlandsstuderande på gymnasienivå med studiemedel är könsfördelningen relativt jämn, med 53 procent kvinnor och 47 procent män.

Flertalet studiemedelstagare yngre än 25 år

Åldersfördelningen under 2012 uppvisar endast marginella skillnader jämfört med 2011. Under 2012 var 56 procent av alla studerande med studiemedel yngre än 25 år. Bland utlandsstuderande stödtagare var andelen under 25 år högst med 64 procent.

En femtedel av de studerande med studiemedel var 30 år eller äldre under 2012. Högst andel studiemedelstagare i åldern 30 år eller äldre återfanns bland studerande på grundskolenivå i Sverige. Där var 57 procent av stödtagarna 30 år eller äldre, medan motsvarande andelar på gymnasienivå och eftergymnasial nivå var 28 respektive 18 procent.

Högre andel deltidstuderande

Under 2012 var antalet heltidstuderande i Sverige med generellt bidrag 387 300 personer och antalet deltidstuderande 59 000 personer. Det motsvarar en andel på 87 respektive 13 procent. Bland studerande med det högre bidraget var 34 100 personer eller 75 procent heltidstuderande, medan 11 400 personer eller 25 procent var deltidstuderande. Oavsett bidragsnivå har andelen deltidstuderande ökat under 2012 jämfört med föregående år.

Fler får avslag

Under 2012 ansökte 509 100 personer om studiemedel, vilket var 700 personer färre än 2011. Andelen avslag ökade för samtliga utbildningsnivåer och bland utlandsstuderande. Den långsiktiga orsaken till den ökande andelen avslag beror på att prövningen av tidigare studieresultat skärptes den 1 juni 2010.

Andelen avslag var högst bland dem som hade ansökt om studiemedel på grundskolenivå. Där fick 25 procent avslag på sina ansökningar. Lägst andel avslagsbeslut hade personer som ansökt om studiemedel för eftergymnasiala studier i Sverige, med en avslagsandel på 12 procent. I samtliga fall hade män en högre andel avslagsbeslut än kvinnor.

Under 2012 överklagades 7 600 beslut om studiemedel, vilket är en minskning med 3 procent jämfört med 2011. Sedan 2009 har dock överklagandena ökat med 32 procent, vilket hänger samman med en skärpt studieresultatprövning.

CSN omprövar de ärenden som överklagas och under 2012 ändrades 2 600 beslut eller 34 procent helt efter en ny prövning, vilket är en ökning med 3 procentenheter jämfört med föregående år. Samtidigt ändrades 320 beslut delvis, vilket motsvarar 4 procent av de överklagade besluten. Slutligen översändes 5 000 ärenden till Överklagandenämnden för studiestöd (ÖKS), vilket motsvarar 65 procent av de överklagande ärendena.

Bidrag till kostnader vid viss gymnasieutbildning (Rg-bidrag)

Rg-bidrag är ett stöd för studerande som är hörselskadade, döva eller svårt rörelsehindrade och som läser på riksgymnasium i Göteborg, Kristianstad, Stockholm, Umeå eller Örebro.

Under 2012 betalades det ut 45,0 miljoner kronor till 450 studerande med Rg-bidrag. Fördelningen mellan könen var nästan helt jämn med något fler kvinnor än män. De studerande med Rg-bidrag är förhållandevis gamla och 28 procent av de studerande var 20 år eller äldre.

Det var 430 personer som fick bifall på sina ansökningar under 2012 och 75 personer fick avslag. I dessa siffror förekommer en del dubbelräkningar, där studerande först fått avslag och vid ett senare tillfälle bifall.

Återbetalning

Antal låntagare med flera lån minskar

Antalet låntagare ökade med 18 000 personer och uppgår till 1,4 miljoner 2012.

Antalet återbetalningsskyldiga låntagare med de äldre lånetyperna studiemedel och studielån fortsätter att minska medan antalet återbetalningsskyldiga med lånetypen annuitetslån ökar. Antalet låntagare med flera lån minskar för alla lånekombinationer, eftersom det kontinuerligt sker slutbetalningar av lån. Dock återstår det i många fall ett lån.

Återkraven ökar

Vid utgången av 2012 hade 65 000 personer någon form av återkrav hos CSN. Det är en ökning med 1 000 personer jämfört med 2011. Den utestående återkravsfordran har ökat med 48 miljoner kronor under året och uppgår till 1,2 miljarder kronor. Den vanligaste orsaken till återkrav var avbrott vid studier. Av det totala antalet personer med en återkravsskuld 2012 har 20 procent återkrav hos Kronofogdemyndigheten.

Om en låntagare inte betalar sitt återkrav, kan CSN lämna över ärendet till Kronofogdemyndigheten. Under 2011 lämnade CSN över återkrav till ett belopp motsvarande 284 miljoner kronor, vilket är en ökning med 41 miljoner jämfört med 2011. Av dessa återkrav gäller de flesta stödformen studiemedel, det vill säga lånetyperna studiemedel, studielån och annuitetslån.

Kronofogdekraven minskar men fordran ökar

Antalet återbetalningsskyldiga låntagare som har fått krav från Kronofogdemyndigheten minskade med 4 000 personer mellan 2011 och 2012. Den ackumulerade fordran uppgick 2012 till 988 miljoner kronor, vilket är en ökning med 77 miljoner kronor jämfört med föregående år. Lånetypen annuitetslån står för den största delen av den utestående fordran, 47 procent, medan lånetypen studielån står för 45 procent och studiemedel står för 8 procent.

Av dem med ett kronofogdekrav är de flesta kvinnor och de står även för en högre andel av den obetalda fordran.

Samordning och sammanläggning minskar

Antalet nya beslut om sammanläggning av lånetyperna studielån och annuitetslån har minskat med 500 ärenden under 2012. Antalet nya överföringar från lånetypen studiemedel till lånetypen studielån fortsätter att minska under 2012 och uppgår nu till 100 ärenden.

Nedsättningarna minskar

Antalet ärenden om nedsättning minskar för samtliga lånetyper. Även nedsättningsärendena för återbetalningsskyldiga låntagare med annuitetslån minskade under 2012 med 3 000.

Avskrivningarna minskar

Totalt sett har antalet avskrivningar minskat under 2012.

Antalet avskrivningar på grund av ålder för lånetypen studiemedel har minskat med 3 500 ärenden under 2012, från 25 000 till 22 000 ärenden.

Utländska medborgare

Grundläggande rätt till svenskt studiestöd

Under 2012 prövade CSN grundläggande rätt till svenskt studiestöd för 25 300 utländska medborgare. Det är en ökning med 4 procent jämfört med 2011. Andelen bifall är 79 procent, vilket är 1 procent mindre än föregående år.

Av dem som fick grundläggande rätt till svenskt studiestöd hade flest personer medborgarskap i Afghanistan och därefter i Irak och Somalia. Av alla ansökningar gällde 63 procent studiemedel för studier i Sverige, 2 procent studiemedel för studier utomlands och 35 procent studiehjälp.

Ansökan om studier vanligast på grundskolenivå

Av dem som fick grundläggande rätt till svenskt studiestöd och som ansökte om studiemedel studerade 49 procent på grundskolenivå, 33 procent på gymnasienivå och 17 procent på eftergymnasial nivå. Det totala antalet utländska medborgare som studerade med studiemedel under 2012 var 37 300.¹⁷ Av dem studerade 32 procent på grundskolenivå, 44 procent på gymnasienivå och 24 procent på eftergymnasial nivå.

Merparten av dem som fick grundläggande rätt till svenskt studiestöd under 2012 fick det genom att de hade permanent uppehållstillstånd i Sverige. Av de 25 300 utländska medborgare som prövades för grundläggande rätt till svenskt studiestöd under 2012 prövades 3 400 enligt EU-rätten, varav 58 procent fick bifall. Den vanligaste beslutsgrunden i prövningen enligt EU-rätten var som anhörig till en arbetstagare i Sverige.

¹⁷ Här ingår även de som har fått grundläggande rätt till svenskt studiestöd tidigare år.

1 Översikt

Tabell

1:1	Antal studiestödstagare och utbetalda belopp, miljoner kronor, 2012	35
-----	---	----

2 Studiehjälp

Studiehjälp Sverige och utland, kalenderhalvår

Tabell

2:1	Utbetald studiehjälp för studier i Sverige och utomlands, fördelat på produktionssystem, ekonomisystem och kalenderhalvår, miljoner kronor	36
2:2a	Antal studerande med studiehjälp, fördelat på studier i Sverige, studier utomlands, totalt och kön	36
2:2b	Utbetalda belopp för studiehjälp, fördelat på studier i Sverige, studier utomlands, totalt och kön, miljoner kronor	36

Studiehjälp Sverige, kalenderhalvår

Tabell

2:3a	Antal studerande med studiehjälp i Sverige, fördelat på bidragsform, kön och kalenderhalvår	37
2:3b	Utbetalda belopp för studiehjälp i Sverige, fördelat på bidragsform, kön och kalenderhalvår, miljoner kronor	37
2:4a	Antal studerande med studiehjälp i Sverige, fördelat på ålder, kön och kalenderhalvår	37
2:4b	Utbetalda belopp för studiehjälp i Sverige, fördelat på ålder, kön och kalenderhalvår, miljoner kronor	37
2:5a	Antal studerande med studiehjälp i Sverige, fördelat på skolform, kön och kalenderhalvår	38
2:5b	Utbetalda belopp för studiehjälp i Sverige, fördelat på skolform, kön och kalenderhalvår, miljoner kronor	38
2:6	Antal studerande med studiehjälp i Sverige som fått beslut om ogiltig frånvaro, fördelat på kön och kalenderhalvår	38

Studiehjälp utland, kalenderhalvår

Tabell

2:7a	Antal utlandsstuderande med studiehjälp, fördelat på bidragsform, kön och kalenderhalvår	39
2:7b	Utbetalda belopp för studiehjälp till utlandsstuderande, fördelat på bidragsform, kön och kalenderhalvår, miljoner kronor	39

2 Studiehjälp forts...

Studiehjälp utland, kalenderhalvår

Tabell

2:8a	Antal utlandsstuderande med studiehjälp, fördelat på ålder, kön och kalenderhalvår	39
2:8b	Utbetalda belopp för studiehjälp till utlandsstuderande, fördelat på ålder, kön och kalenderhalvår, miljoner kronor	40
2:9a	Antal utlandsstuderande med studiehjälp, fördelat på skolform, kön och kalenderhalvår	40
2:9b	Utbetalda belopp för studiehjälp till utlandsstuderande, fördelat på skolform, kön och kalenderhalvår, miljoner kronor	40

Studiehjälp Sverige och utland, kalenderår

Tabell

2:10	Antal personer som ansökt om studiehjälp för studier i Sverige och utomlands, fördelat på kön, ärendeklass, typ av beslut och kalenderår	41
2:11	Antal överklagade studiehjälsärenden för studier i Sverige och utomlands, fördelat på kön, ärendeklass och kalenderår	41
2:12	Antal omprövade studiehjälsärenden för studier i Sverige och utomlands, fördelat på kön, typ av händelse, ärendeklass och kalenderår	42
2:13	Utbetald studiehjälp för studier i Sverige och utomlands, fördelat på produktionssystem, ekonomisystem och kalenderår, miljoner kronor	42
2:14a	Antal studerande med studiehjälp, fördelat på studier i Sverige, studier utomlands, totalt och kön	43
2:14b	Utbetalda belopp för studiehjälp, fördelat på studier i Sverige, studier utomlands, totalt och kön, miljoner kronor	43

Studiehjälp Sverige, kalenderår

Tabell

2:15a	Antal studerande med studiehjälp i Sverige, fördelat på bidragsform och kön	44
2:15b	Utbetalda belopp för studiehjälp i Sverige, fördelat på bidragsform och kön, miljoner kronor	44
2:16a	Antal studerande med studiehjälp i Sverige, fördelat på ålder och kön	44
2:16b	Utbetalda belopp för studiehjälp i Sverige, fördelat på ålder och kön, miljoner kronor	45
2:17a	Antal studerande med studiehjälp, fördelat på skolform och kön	45
2:17b	Utbetalda belopp för studiehjälp i Sverige, fördelat på skolform och kön, miljoner kronor	45

2 Studiehjälp forts...

Studiehjälp Sverige, kalenderår

Tabell

2:18	Antal studerande med studiehjälp i Sverige, fördelat på gymnasieskola, annan folkbokföringsort än utbildningsorten och kalenderår	46
2:19	Antal studerande med studiehjälp i Sverige som fått beslut om ogiltig frånvaro, fördelat på kön och kalenderår	46
2:20	Antal studerande med inackorderingstillägg i Sverige, fördelat på skolform och kön	46
2:21	Antal studerande med inackorderingstillägg i Sverige, fördelat på avståndsklass, belopp och kön, kronor	47
2:22	Antal studerande med extra tillägg i Sverige, fördelat på skolform och kön	47
2:23	Antal studerande med extra tillägg i Sverige, fördelat på ekonomiskt underlag, belopp och kön, kronor	47

Studiehjälp utland, kalenderår

Tabell

2:24a	Antal utlandsstuderande med studiehjälp, fördelat på bidragsform och kön	48
2:24b	Utbetalda belopp för studiehjälp till utlandsstuderande, fördelat på bidragsform och kön, miljoner kronor	48
2:25a	Antal utlandsstuderande med studiehjälp, fördelat på ålder och kön	48
2:25b	Utbetalda belopp för studiehjälp till utlandsstuderande, fördelat på ålder och kön, miljoner kronor	49
2:26a	Antal utlandsstuderande med studiehjälp, fördelat på skolform och kön	49
2:26b	Utbetalda belopp för studiehjälp till utlandsstuderande, fördelat på skolform och kön, miljoner kronor	49

3 Studiemedel

Studiemedel Sverige och utland, kalenderhalvår

Tabell

3:1	Utbetalda studiemedel för studier i Sverige och i utlandet, totalt bokfört belopp, fördelat på stödform och kalenderhalvår, miljoner kronor	50
3:2a	Antal studerande med studiemedel, fördelat på utbildningsnivå, stödform, kön och kalenderhalvår	51
3:2b	Utbetalda belopp för studiemedel, fördelat på utbildningsnivå, stödform, kön och kalenderhalvår, miljoner kronor	51
3:3a	Antal studerande med studiemedel, fördelat på kön, stödform och kalenderhalvår	52
3:3b	Utbetalda belopp för studiemedel, fördelat på kön, stödform och kalenderhalvår, miljoner kronor	52
3:4a	Antal studerande med studiemedel, fördelat på ålder, stödform, kön och kalenderhalvår	53
3:4b	Utbetalda belopp för studiemedel, fördelat på ålder, stödform, kön och kalenderhalvår, miljoner kronor	54

Studiemedel Sverige, högre bidrag, kalenderhalvår

Tabell

3:5a	Antal studerande med studiemedel (högre bidrag), fördelat på utbildningsnivå, stödform, kön och kalenderhalvår	55
3:5b	Utbetalda belopp för studiemedel (högre bidrag), fördelat på utbildningsnivå, stödform, kön och kalenderhalvår, miljoner kronor	56
3:6a	Antal studerande med studiemedel (högre bidrag), fördelat på skolform, stödform, kön och kalenderhalvår	57
3:6b	Utbetalda belopp för studiemedel (högre bidrag), fördelat på skolform, stödform, kön och kalenderhalvår, miljoner kronor	58
3:7a	Antal studerande med studiemedel (högre bidrag), fördelat på studietakt, stödform, kön och kalenderhalvår	59
3:7b	Utbetalda belopp för studiemedel (högre bidrag), fördelat på studietakt, stödform, kön och kalenderhalvår, miljoner kronor	59
3:8a	Antal studerande med studiemedel (högre bidrag), fördelat på kön, stödform och kalenderhalvår	60
3:8b	Utbetalda belopp för studiemedel (högre bidrag), fördelat på kön, stödform och kalenderhalvår, miljoner kronor	60
3:9a	Antal studerande med studiemedel (högre bidrag), fördelat på ålder, stödform, kön och kalenderhalvår	61
3:9b	Utbetalda belopp för studiemedel (högre bidrag), fördelat på ålder, stödform, kön och kalenderhalvår, miljoner kronor	62

3 Studiemedel, forts...

Studiemedel Sverige, generellt bidrag, kalenderhalvår

Tabell

3:10a	Antal studerande med studiemedel (generellt bidrag) i Sverige, fördelat på utbildningsnivå, stödform, kön och kalenderhalvår	63
3:10b	Utbetalda belopp för studiemedel (generellt bidrag) i Sverige, fördelat på utbildningsnivå, stödform, kön och kalenderhalvår, miljoner kronor	63
3:11a	Antal studerande med studiemedel (generellt bidrag) i Sverige, fördelat på skolform, stödform, kön och kalenderhalvår	64
3:11b	Utbetalda belopp för studiemedel (generellt bidrag) i Sverige, fördelat på skolform, stödform, kön och kalenderhalvår, miljoner kronor	65
3:12a	Antal studerande med studiemedel (generellt bidrag) i Sverige, fördelat på studietakt, stödform, kön och kalenderhalvår	66
3:12b	Utbetalda belopp för studiemedel (generellt bidrag) i Sverige, fördelat på studietakt, stödform, kön och kalenderhalvår, miljoner kronor	66
3:13a	Antal studerande med studiemedel (generellt bidrag) i Sverige, fördelat på kön, stödform och kalenderhalvår	67
3:13b	Utbetalda belopp för studiemedel (generellt bidrag) i Sverige, fördelat på kön, stödform och kalenderhalvår, miljoner kronor	67
3:14a	Antal studerande med studiemedel (generellt bidrag) i Sverige, fördelat på ålder, stödform, kön och kalenderhalvår	68
3:14b	Utbetalda belopp för studiemedel (generellt bidrag) i Sverige, fördelat på ålder, stödform, kön och kalenderhalvår, miljoner kronor	69

Studiemedel utland, kalenderhalvår

Tabell

3:15a	Antal utlandsstuderande med studiemedel, fördelat på utbildningsnivå, stödform, kön och kalenderhalvår	70
3:15b	Utbetalda belopp för studiemedel till utlandsstuderande, fördelat på utbildningsnivå, stödform, kön och kalenderhalvår, miljoner kronor	70
3:16a	Antal utlandsstuderande med studiemedel, fördelat på kön, stödform och kalenderhalvår	71
3:16b	Utbetalda belopp för studiemedel till utlandsstuderande, fördelat på kön, stödform och kalenderhalvår, miljoner kronor	71
3:17a	Antal utlandsstuderande med studiemedel, fördelat på ålder, stödform, kön och kalenderhalvår	72
3:17b	Utbetalda belopp för studiemedel till utlandsstuderande, fördelat på ålder, stödform, kön och kalenderhalvår, miljoner kronor	73

3 Studiemedel, forts...

Studiemedel, ansökningar och grundläggande rätt högre bidrag, kalenderår

Tabell

3:18	Antal studerande som ansökt om studiemedel, fördelat på utbildningsnivå och beslut	74
3:19	Antal studerande som uppfyllt grundläggande villkor för högre bidrag, fördelat på utbildningsnivå och beslut	74

Studiemedel, överklaganden och omprövningar, kalenderår

Tabell

3:20	Antal registrerade överklaganden, fördelat på kön, ärendeklass och kalenderår	75
3:21	Antal omprövade beslut i ärenden, fördelat på kön, typ av händelse, ärendeklass och kalenderår	75

Studiemedel Sverige och utland, kalenderår

Tabell

3:22	Utbetalda studiemedel för studier i Sverige och i utlandet, totalt bokfört belopp, fördelat på stödform och kalenderår, miljoner kronor	76
3:23a	Antal studerande med studiemedel, fördelat på utbildningsnivå, stödform och kön	77
3:23b	Utbetalda belopp för studiemedel, fördelat på utbildningsnivå, stödform och kön, miljoner kronor	77
3:24a	Antal studerande med studiemedel, fördelat på kön, stödform och kalenderår	78
3:24b	Utbetalda belopp för studiemedel, fördelat på kön, stödform och kalenderår, miljoner kronor	78
3:25a	Antal studerande med studiemedel, fördelat på ålder, stödform och kön	79
3:25b	Utbetalda belopp för studiemedel, fördelat på ålder, stödform och kön, miljoner kronor	80

3 Studiemedel, forts...

Studiemedel Sverige, högre bidrag, kalenderår

Tabell

3:26a	Antal studerande med studiemedel (högre bidrag), fördelat på utbildningsnivå, stödform och kön	81
3:26b	Utbetalda belopp för studiemedel (högre bidrag), fördelat på utbildningsnivå, stödform och kön, miljoner kronor	82
3:27a	Antal studerande med studiemedel (högre bidrag), fördelat på skolform, stödform och kön	83
3:27b	Utbetalda belopp för studiemedel (högre bidrag), fördelat på skolform, stödform och kön, miljoner kronor	84
3:28a	Antal studerande med studiemedel (högre bidrag), fördelat på studietakt, stödform och kön	85
3:28b	Utbetalda belopp för studiemedel (högre bidrag), fördelat på studietakt, stödform och kön, miljoner kronor	85
3:29a	Antal studerande med studiemedel (högre bidrag), fördelat på kön, stödform och kalenderår	86
3:29b	Utbetalda belopp för studiemedel (högre bidrag), fördelat på kön, stödform och kalenderår, miljoner kronor	86
3:30a	Antal studerande med studiemedel (högre bidrag) fördelat på ålder, stödform och kön	87
3:30b	Utbetalda belopp för studiemedel (högre bidrag), fördelat på ålder, stödform och kön, miljoner kronor	88

Studiemedel Sverige, generellt bidrag, kalenderår

Tabell

3:31a	Antal studerande med studiemedel (generellt bidrag) i Sverige, fördelat på utbildningsnivå, stödform och kön	89
3:31b	Utbetalda belopp för studiemedel (generellt bidrag) i Sverige, fördelat på utbildningsnivå och kön, miljoner kronor	89
3:32a	Antal studerande med studiemedel (generellt bidrag) i Sverige, fördelat på skolform, stödform och kön	90
3:32b	Utbetalda belopp för studiemedel (generellt bidrag) i Sverige, fördelat på skolform, stödform och kön, miljoner kronor	91
3:33a	Antal studerande med studiemedel (generellt bidrag) i Sverige, fördelat på studietakt, stödform och kön	92
3:33b	Utbetalda belopp för studiemedel (generellt bidrag) i Sverige, fördelat på studietakt, stödform och kön, miljoner kronor	92
3:34a	Antal studerande med studiemedel (generellt bidrag) i Sverige, fördelat på kön, stödform och kalenderår	93
3:34b	Utbetalda belopp för studiemedel (generellt bidrag) i Sverige, fördelat på kön, stödform och kalenderår, miljoner kronor	93

3 Studiemedel, forts...

Studiemedel Sverige, generellt bidrag, kalenderår

Tabell

3:35a	Antal studerande med studiemedel (generellt bidrag) i Sverige, fördelat på ålder, stödform och kön	94
3:35b	Utbetalda belopp för studiemedel (generellt bidrag) i Sverige, fördelat på ålder, stödform och kön, miljoner kronor	95

Studiemedel utland, kalenderår

Tabell

3:36a	Antal utlandsstuderande med studiemedel, fördelat på utbildningsnivå, stödform och kön	96
3:36b	Utbetalda belopp för studiemedel till utlandsstuderande, fördelat på utbildningsnivå, stödform och kön, miljoner kronor	96
3:37a	Antal utlandsstuderande med studiemedel, fördelat på kön, stödform och kalenderår	97
3:37b	Utbetalda belopp för studiemedel till utlandsstuderande, fördelat på kön, stödform och kalenderår, miljoner kronor	97
3:38a	Antal utlandsstuderande med studiemedel, fördelat på ålder, stödform och kön	98
3:38b	Utbetalda belopp för studiemedel till utlandsstuderande, fördelat på ålder, stödform och kön, miljoner kronor	99

4 Bidrag till kostnader vid viss gymnasieutbildning (Rg-bidrag)

Kalenderhalvår

Tabell

4:1	Utbetalt Rg-bidrag, fördelat på produktionssystem, ekonomisystem och kalenderhalvår, miljoner kronor	100
4:2a	Antal studerande med Rg-bidrag, fördelat på kön och kalenderhalvår	100
4:2b	Utbetalda belopp för Rg-bidrag, fördelat på kön och kalenderhalvår, miljoner kronor	100
4:3a	Antal studerande med Rg-bidrag, fördelat på ålder, kön och kalenderhalvår	100
4:3b	Utbetalda belopp i Rg-bidrag, fördelat på ålder, kön och kalenderhalvår, miljoner kronor	101

Kalenderår

Tabell

4:4	Utbetalt Rg-bidrag, fördelat på produktionssystem, ekonomisystem och kalenderår, miljoner kronor	102
4:5a	Antal studerande med Rg-bidrag, fördelat på kön och kalenderår	102
4:5b	Utbetalda belopp för Rg-bidrag, fördelat på kön och kalenderår, miljoner kronor	102
4:6a	Antal studerande med Rg-bidrag, fördelat på ålder och kön	102
4:6b	Utbetalda belopp för Rg-bidrag, fördelat på ålder och kön, miljoner kronor	102
4:7	Antal personer som ansökt om Rg-bidrag, fördelat på typ av beslut	103

5 Återbetalning

Kalenderår

Tabell

5:1	Antal låntagare med två eller tre lån, fördelat på bosättning, kön och kalenderår	104
5:2	Antal låntagare med endast ett lån, fördelat på lånetyp, bosättning, kön och kalenderår	105
5:3	Antal återbetalningsskyldiga låntagare, fördelat på lånetyp, kön och kalenderår	105
5:4a	Antal personer med återkrav från stödformen studiemedel fördelat på stödform, beslutsgrund, kön och kalenderår	105
5:4b	Antal personer med återkrav från stödformen rekryteringsbidrag, fördelat på stödform, beslutsgrund, kön och kalenderår	106
5:5	Antal personer med återkrav från stödformen studiehjälp, fördelat på beslutsgrund, kön och kalenderår	106
5:6	Utestående återkravsfordran, fördelat på stödform och kalenderår, miljoner kronor	106
5:7	Antal personer med återkrav hos Kronofogdemyndigheten, fördelat på kön, stödform och kalenderår	107
5:8	Återkravsbelopp hos Kronofogdemyndigheten, fördelat på stödform, kön och kalenderår, miljoner kronor	107
5:9	Antal återbetalningsskyldiga låntagare med krav hos Kronofogdemyndigheten, fördelat på kön och tidpunkt	107
5:10	Ackumulerad obetald fordran hos Kronofogdemyndigheten för återbetalningsskyldiga låntagare, fördelat på lånetyp och kön, miljoner kronor	107
5:11	Antal nya ärenden om samordning och sammanläggning av lån, fördelat på lånetyp, bifall, avslag och kalenderår	108
5:12	Antal ärenden om överföring, fördelat på bifall, avslag och kalenderår	108
5:13	Antal ärenden om ny återbetalningstid för annuitetslån, fördelat på bifall, avslag och kalenderår	108
5:14	Antal nedsättningsärenden om studiemedel, fördelat på prövade skäl, bifall, avslag och kalenderår	109
5:15	Antal nedsättningsärenden om studielån, fördelat på prövade skäl, bifall, avslag och kalenderår	110
5:16	Antal nedsättningsärenden om annuitetslån, fördelat på prövade skäl, bifall, avslag och kalenderår	111
5:17	Antal beviljade avskrivningsärenden, fördelat på lånetyp, skäl och kalenderår	112
5:18	Antal avslagna avskrivningsärenden, fördelat på lånetyp, skäl och kalenderår	113
5:19	Överklagade och omprövade beslut, fördelat på kalenderår	113

6 Utländska medborgare

Kalenderår

Tabell

6:1	Antal utländska medborgare prövade för grundläggande rätt till svenskt studiestöd under 2012, fördelat på beslutstyp och kön	114
6:2	Antal utländska medborgare som fått grundläggande rätt till svenskt studiestöd under 2012, fördelat på medborgarskap och kön	114
6:3	Antal utländska medborgare prövade för grundläggande rätt till svenskt studiestöd under 2012, fördelat på beslutstyp, stödform och kön	114
6:4	Antal utländska medborgare som fått grundläggande rätt till svenskt studiestöd och ansökt om studiemedel under 2012, fördelat på utbildningsnivå och kön	115
6:5	Antal utländska medborgare som fått grundläggande rätt till svenskt studiestöd under 2012, fördelat på bifallsgrund och kön	115
6:6	Antal utländska medborgare prövade för grundläggande rätt till svenskt studiestöd enligt EU-rätten under 2012, fördelat på beslutstyp och kön	115

1 Översikt

Tabell 1:1

Antal studiestödstagare och utbetalda belopp, miljoner kronor, 2012

	Totalt antal ¹	Kvinnor	Män	Utbetalt bidrag, miljoner kronor	Inbetald stöp.avg. ² , miljoner kronor	Utbetalt tilläggsbidrag, miljoner kronor	Utbetalt lån, miljoner kronor
Studiehjälp³, varav	445 255			3 664,3			
Sverige	444 124	49 %	51 %	3 654,3			
Utland	1 131	68 %	32 %	10,0			
Studiemedel³, varav	502 310			9 744,0	2 584,8	368,6	13 978,7
Grundskolenivå	22 917	71 %	29 %	472,1	125,2	39,5	109,0
Gymnasienivå	110 069	61 %	39 %	2 121,2	562,7	115,3	1 580,3
Eftergymnasial nivå	336 595	59 %	41 %	6 621,2	1 756,4	211,3	10 419,1
Utlandsstudier	32 729	59 %	41 %	529,5	140,5	2,6	1 870,2
Studiemedelsräntor och avskrivningar				4 291,7			
Bidrag till kostnader vid viss gymnasieutbildning	447	50 %	50 %	44,0			
Totalt	948 012			17 744,0	2 584,8	368,6	13 978,7

1 Bruttoräknat antal. När antalet studiestödstagare summeras uppstår dubbelräkning mellan stödformer och utbildningsnivåer, eftersom en stödtagare kan ha studerat på flera nivåer och med olika studiestöd under året. Totalt nettoräknat antal studerande som har fått studiestöd under 2012 är 882 551 personer (479 642 kvinnor och 402 909 män).

2 Inbetald preliminär statlig ålderspensionsavgift. Avgiften är procentuellt fördelad på utbildningsnivåer utifrån de belopp som har betalats ut i studiestöd för respektive nivå.

3 Utbetalda belopp är hämtade från CSN:s produktionssystem, vilket skiljer sig marginellt mot utfallet enligt ekonomisystemet.

2 Studiehjälp

Tabell 2:1

Utbetald studiehjälp för studier i Sverige och utomlands, fördelat på produktionssystem, ekonomisystem och kalenderhalvår, miljoner kronor¹

	2010:1	2010:2	2011:1	2011:2	2012:1	2012:2
Produktionssystem	2 489,9	1 514,7	2 420,2	1 456,0	2 296,2	1 368,1
Ekonomisystem ²	2 492,6	1 511,3	2 415,5	1 452,9	2 297,5	1 369,3

1 Utbetalda belopp blir olika beroende på från vilket system de hämtas. Siffrorna från ekonomisystemet kan ej fördelas på kön.

2 Här ingår utbetalningar av studiebidrag och extra tillägg som skett av CSN, via rekvisition från Försäkringskassan, med hänvisning till EU-rätten. Följande belopp har betalats ut:

1:a kalenderhalvåret 2010: 9,0 miljoner kronor, 2:a kalenderhalvåret 2010: 1,9 miljoner kronor,

1:a kalenderhalvåret 2011: 0,7 miljoner kronor, 2:a kalenderhalvåret 2011: 0,8 miljoner kronor,

1:a kalenderhalvåret 2012: 1,2 miljoner kronor, 2:a kalenderhalvåret 2012: 1,2 miljoner kronor.

Sedan maj 2010 är tillämpningen ändrad så att CSN på egen hand gör studiehjälpsutbetalningar till merparten av de personer som studerar i Sverige med stöd av EU-rätten. Detta medför att betydligt färre har fått utbetalningar av CSN via Försäkringskassan därefter.

Tabell 2:2a

Antal studerande med studiehjälp, fördelat på studier i Sverige, studier utomlands, totalt och kön

	2012:1			2012:2		
	Kvinnor	Män	Totalt	Kvinnor	Män	Totalt
Studier i Sverige	174 190	184 414	358 604	156 438	167 697	324 135
Studier utomlands	436	232	668	442	217	659
Totalt ^{1,2}	174 619	184 641	359 260	156 815	167 883	324 698

1 Nettoräknat antal. En person som studerat både i Sverige och utomlands under tidsperioden räknas endast en gång.

2 Under 2012 studerande ytterligare 202 personer (netto) med studiehjälp från CSN med hänvisning till EU-rätten, där utbetalningarna görs av Försäkringskassan, som sedan rekviderar beloppet från CSN. Dessa personer fördelade sig enligt följande: 1:a kalenderhalvåret 2012: 142 personer (varav 99 procent var utlandsstuderande).

2:a kalenderhalvåret 2012: 125 personer (varav 99 procent var utlandsstuderande).

Tabell 2:2b

Utbetalda belopp för studiehjälp, fördelat på studier i Sverige, studier utomlands, totalt och kön, miljoner kronor

	2012:1			2012:2		
	Kvinnor	Män	Totalt	Kvinnor	Män	Totalt
Studier i Sverige	1 117,2	1 172,9	2 290,1	659,5	704,7	1 364,2
Studier utomlands	3,9	2,2	6,1	2,6	1,3	3,9
Totalt ^{1,2}	1 121,1	1 175,1	2 296,2	662,1	706,0	1 368,1

1 Produktionssystemets siffror skiljer sig något från ekonomisystemets (se fotnoter i tabell 2:1).

2 Under 2012 gjorde CSN utbetalningar av studiehjälp, med stöd av EU-rätten, via Försäkringskassan i enlighet med fotnot 2 i tabell 2:1. Dessa utbetalningar kan inte härledas till persondata i CSN:s produktionssystem.

Studiehjälp Sverige, kalenderhalvår

Tabell 2:3a

Antal studerande med studiehjälp i Sverige, fördelat på bidragsform, kön och kalenderhalvår¹

	2012:1			2012:2		
	Kvinnor	Män	Totalt	Kvinnor	Män	Totalt
Studiebidrag	174 146	184 364	358 510	156 159	167 408	323 567
Inackorderingstillägg	4 033	2 811	6 844	3 415	2 378	5 793
Extra tillägg	4 924	7 604	12 528	4 015	6 964	10 979

1 En person kan finnas registrerad på flera stödformer under samma kalenderhalvår.

Tabell 2:3b

Utbetalda belopp för studiehjälp i Sverige, fördelat på bidragsform, kön och kalenderhalvår, miljoner kronor¹

	2012:1			2012:2		
	Kvinnor	Män	Totalt	Kvinnor	Män	Totalt
Studiebidrag	1 060,9	1 112,7	2 173,5	625,3	667,2	1 292,5
Inackorderingstillägg	31,6	22,2	53,9	21,3	14,7	36,0
Extra tillägg	24,7	38,0	62,7	12,9	22,8	35,6
Totalt	1 117,2	1 172,9	2 290,1	659,5	704,7	1 364,2

1 Produktionssystemets siffror skiljer sig något från ekonomisystemets (se fotnoter i tabell 2:1).

Tabell 2:4a

Antal studerande med studiehjälp i Sverige, fördelat på ålder, kön och kalenderhalvår

Ålder vid årets slut 2012	2012:1			2012:2		
	Kvinnor	Män	Totalt	Kvinnor	Män	Totalt
16 år och yngre	658	410	1 068	36 945	38 152	75 097
17 år	49 681	51 789	101 470	51 581	55 347	106 928
18 år	55 581	58 429	114 010	54 667	57 963	112 630
19 år	55 606	58 404	114 010	13 043	16 044	29 087
20 år och äldre ¹	12 664	15 382	28 046	202	191	393
Totalt	174 190	184 414	358 604	156 438	167 697	324 135

1 Utbetalningarna avser studier som har bedrivits innan den övre åldersgränsen för att beviljas studiehjälp har uppnåtts (till och med det första kalenderhalvåret det år då den studerande fyller 20 år).

Tabell 2:4b

Utbetalda belopp för studiehjälp i Sverige, fördelat på ålder, kön och kalenderhalvår, miljoner kronor¹

Ålder vid årets slut 2012	2012:1			2012:2		
	Kvinnor	Män	Totalt	Kvinnor	Män	Totalt
16 år och yngre	2,4	1,6	3,9	140,3	145,2	285,6
17 år	318,1	331,4	649,5	223,0	239,7	462,7
18 år	358,7	375,5	734,3	236,5	249,0	485,5
19 år	355,7	367,7	723,4	59,3	70,4	129,8
20 år och äldre ²	82,4	96,7	179,0	0,3	0,3	0,7
Totalt	1 117,2	1 172,9	2 290,1	659,5	704,7	1 364,2

1 Produktionssystemets siffror skiljer sig något från ekonomisystemets (se fotnoter i tabell 2:1).

2 Utbetalningarna avser studier som har bedrivits innan den övre åldersgränsen för att beviljas studiehjälp har uppnåtts (till och med det första kalenderhalvåret det år då den studerande fyller 20 år).

Studiehjälp Sverige, kalenderhalvår

Tabell 2:5a

Antal studerande med studiehjälp i Sverige, fördelat på skolform, kön och kalenderhalvår¹

	2012:1			2012:2		
	Kvinnor	Män	Totalt	Kvinnor	Män	Totalt
Folkhögskola	1 762	1 141	2 903	1 657	1 160	2 817
Fristående gymnasieskola	46 398	46 084	92 482	42 689	42 399	85 088
Kommunal gymnasieskola	126 712	138 071	264 783	112 494	124 708	237 202
Vuxenutbildning	1 302	1 053	2 355	934	773	1 707
Övriga skolor ²	275	204	479	207	141	348
Totalt	176 449	186 553	363 002	157 981	169 181	327 162

1 En person kan finnas registrerad på flera skolformer under samma kalenderhalvår.

2 Övriga skolor avser grundskolor, högskolor, universitet, kompletterande gymnasieutbildning samt där uppgift om skolform saknas. De flesta personer som finns under 'skolform saknas' är även registrerade inom en specifik skolform.

Tabell 2:5b

Utbetalda belopp för studiehjälp i Sverige, fördelat på skolform, kön och kalenderhalvår, miljoner kronor¹

	2012:1			2012:2		
	Kvinnor	Män	Totalt	Kvinnor	Män	Totalt
Folkhögskola	15,6	10,1	25,7	11,1	7,9	19,0
Fristående gymnasieskola	305,1	292,3	597,4	185,8	179,4	365,3
Kommunal gymnasieskola	790,7	866,4	1 657,2	459,2	515,1	974,3
Vuxenutbildning	4,1	3,0	7,1	2,3	1,9	4,2
Övriga skolor ²	1,7	1,1	2,8	1,0	0,5	1,4
Totalt	1 117,2	1 172,9	2 290,1	659,5	704,7	1 364,2

1 Produktionssystemets siffror skiljer sig något från ekonomisystemets (se fotnoter i tabell 2:1).

2 Övriga skolor avser grundskolor, högskolor, universitet, kompletterande gymnasieutbildning samt där uppgift om skolform saknas. De flesta personer som finns under 'skolform saknas' är även registrerade inom en specifik skolform.

Tabell 2:6

Antal studerande med studiehjälp i Sverige som fått beslut om ogiltig frånvaro, fördelat på kön och kalenderhalvår

	2012:1			2012:2		
	Kvinnor	Män	Totalt	Kvinnor	Män	Totalt
Antal studerande ¹	174 190	184 414	358 604	156 438	167 697	324 135
Antal med beslut om ogiltig frånvaro ^{2, 3, 4}	5 187	8 615	13 802	3 467	6 248	9 715

1 Nettoantal studerande som har fått studiehjälp, inklusive de som fått beslut om ogiltig frånvaro.

2 Utsökningen i CSN:s produktionssystem avser antal studerande som har fått ett beslut om indragen studiehjälp på grund av ogiltig frånvaro.

3 Metoden för att ta fram uppgifter om antalet personer som fått indragen studiehjälp på grund av ogiltig frånvaro har förfinats från och med statistik som avser kalenderåret 2010. Statistik dessförinnan är inte fullt ut jämförbar med senare års siffror.

4 Från skolorna har det rapporterats in följande antal med ogiltig frånvaro under 2012: 13 802 studerande under första kalenderhalvåret och 9 945 studerande under andra kalenderhalvåret 2012. På grund av eftersläpning är siffrorna för det andra kalenderhalvåret något högre än de som har fått beslut. Uppgift om kön saknas i denna statistik.

Tabell 2:7a

Antal utlandsstuderande med studiehjälp, fördelat på bidragsform, kön och kalenderhalvår^{1, 2}

	2012:1			2012:2		
	Kvinnor	Män	Totalt	Kvinnor	Män	Totalt
Studiebidrag	430	226	656	433	215	648
Inackorderingstillägg	95	62	157	112	66	178
Extra tillägg	"	3	3	3	"	3
Dagliga resor	8	5	13	6	"	6

1 En person kan finnas registrerad på flera stödformer under samma kalenderhalvår.

2 Tabellen har sekretessgranskats, vilket innebär att enskilda celler med antal mindre än 3 har ersatts med " och att summeringar har justerats.

Tabell 2:7b

Utbetalda belopp för studiehjälp till utlandsstuderande, fördelat på bidragsform, kön och kalenderhalvår, miljoner kronor¹

	2012:1			2012:2		
	Kvinnor	Män	Totalt	Kvinnor	Män	Totalt
Studiebidrag	2,8	1,5	4,3	1,7	0,8	2,5
Inackorderingstillägg	1,1	0,7	1,7	0,9	0,5	1,4
Extra tillägg	0,0	0,0	0,0	0,0	0,0	0,0
Dagliga resor	0,0	0,0	0,1	0,0	0,0	0,0
Totalt	3,9	2,2	6,1	2,6	1,3	3,9

1 Produktionssystemets siffror skiljer sig något från ekonomisystemets (se fotnoter i tabell 2:1).

Tabell 2:8a

Antal utlandsstuderande med studiehjälp, fördelat på ålder, kön och kalenderhalvår¹

Ålder vid årets slut 2012	2012:1			2012:2		
	Kvinnor	Män	Totalt	Kvinnor	Män	Totalt
16 år och yngre	"	-	"	36	28	64
17 år	59	38	97	229	87	316
18 år	239	112	351	105	66	171
19 år	90	61	151	62	33	95
20 år och äldre ²	48	21	69	10	3	13
Totalt	436	232	668	442	217	659

1 Tabellen har sekretessgranskats, vilket innebär att enskilda celler med antal mindre än 3 har ersatts med " och att summeringar har justerats.

2 Utbetalningarna avser studier som har bedrivits innan den övre åldersgränsen för att beviljas studiehjälp har uppnåtts (till och med det första kalenderhalvåret det år då den studerande fyller 20 år).

Tabell 2:8b

Utbetalda belopp för studiehjälp till utlandsstuderande, fördelat på ålder, kön och kalenderhalvår, miljoner kronor¹

Ålder vid årets slut 2012	2012:1			2012:2		
	Kvinnor	Män	Totalt	Kvinnor	Män	Totalt
16 år och yngre	0,0	-	0,0	0,2	0,2	0,4
17 år	0,5	0,4	0,8	1,2	0,5	1,8
18 år	2,0	1,0	3,0	0,6	0,4	1,0
19 år	0,8	0,6	1,4	0,5	0,2	0,7
20 år och äldre ²	0,6	0,2	0,9	0,1	0,0	0,1
Totalt	3,9	2,2	6,1	2,6	1,3	3,9

1 Produktionssystemets siffror skiljer sig något från ekonomisystemets (se fotnoter i tabell 2:1).

2 Utbetalningarna avser studier som har bedrivits innan den övre åldersgränsen för att beviljas studiehjälp har uppnåtts (till och med det första kalenderhalvåret det år då den studerande fyller 20 år).

Tabell 2:9a

Antal utlandsstuderande med studiehjälp, fördelat på skolform, kön och kalenderhalvår¹

	2012:1			2012:2		
	Kvinnor	Män	Totalt	Kvinnor	Män	Totalt
Gymnasieskola	378	212	590	391	182	573
Övriga skolor ²	60	21	81	53	35	88
Totalt	438	233	671	444	217	661

1 En person kan finnas registrerad på flera skolformer under samma kalenderhalvår.

2 Övriga skolor är godkända skolformer som är ställda under statlig tillsyn. Där ingår folkhögskola och kompletterande utbildning samt en samlingskategori som kallas övriga utland, vilket är en skola med gymnasial och eftergymnasial utbildning.

Tabell 2:9b

Utbetalda belopp för studiehjälp till utlandsstuderande, fördelat på skolform, kön och kalenderhalvår, miljoner kronor¹

	2012:1			2012:2		
	Kvinnor	Män	Totalt	Kvinnor	Män	Totalt
Gymnasieskola	3,1	2,0	5,1	2,2	1,1	3,2
Övriga skolor ²	0,8	0,2	1,0	0,4	0,3	0,7
Totalt	3,9	2,2	6,1	2,6	1,3	3,9

1 Produktionssystemets siffror skiljer sig något från ekonomisystemets (se fotnoter i tabell 2:1).

2 Övriga skolor är godkända skolformer som är ställda under statlig tillsyn. Där ingår folkhögskola och kompletterande utbildning samt en samlingskategori som kallas övriga utland, vilket är en skola med gymnasial och eftergymnasial utbildning.

Studiehjälp Sverige och utland, kalenderår

Tabell 2:10

Antal personer¹ som ansökt om studiehjälp för studier i Sverige och utomlands, fördelat på kön, ärendeklass, typ av beslut och kalenderår²

	Kvinnor			Män			Totalt		
	2010	2011	2012	2010	2011	2012	2010	2011	2012
Studiebidrag³	235 796	227 446	216 142	249 282	240 798	229 018	485 078	468 244	445 160
Bifall	234 755	226 299	214 964	248 106	239 504	227 760	482 861	465 803	442 724
Avslag	2 812	2 956	3 007	2 778	3 008	3 190	5 590	5 964	6 197
Inackorderingstillägg³	9 076	8 485	7 588	5 907	5 698	5 222	14 983	14 183	12 810
Bifall	7 348	6 795	5 991	4 736	4 542	4 153	12 084	11 337	10 144
Avslag	2 286	2 233	2 035	1 525	1 458	1 336	3 811	3 691	3 371
Extra tillägg³	10 374	10 067	9 297	12 549	13 098	12 855	22 923	23 165	22 152
Bifall	7 230	7 082	6 620	9 364	10 035	10 222	16 594	17 117	16 842
Avslag	3 784	3 605	3 255	3 948	3 819	3 338	7 732	7 424	6 593
Dagliga resor³	30	35	30	13	20	26	43	55	56
Bifall	9	12	11	4	8	9	13	20	20
Avslag	21	24	19	9	13	17	30	37	36

1 Från och med kalenderåret 2012 redovisas antalet personer och inte ärenden. Statistik för 2010 och 2011 redovisas på samma sätt.

2 Enligt utsökning i CSN:s produktionssystem 2013-02-18.

3 Nettoräknat antal. En person som fått både bifall och avslag under tidsperioden räknas endast en gång.

Tabell 2:11

Antal överklagade studiehjälpärenden för studier i Sverige och utomlands, fördelat på kön, ärendeklass och kalenderår^{1, 2}

	Kvinnor ³			Män ³			Totalt		
	2010	2011	2012	2010	2011	2012	2010	2011	2012
Överklagade ärenden⁴		581	624		573	660	1 135	1 154	1 284
Studiebidrag		239	293		269	346	552	508	639
Inackorderingstillägg		125	115		84	77	172	209	192
Extra tillägg		203	206		212	222	397	415	428
Betalningsmottagare ⁵		22	17		13	24	45	35	41

1 Ett och samma ärende kan hänföras till flera ärendeklasser och därför förekomma flera gånger i tabellen.

2 Beslut om dagliga resor kan inte överklagas.

3 Från och med kalenderåret 2011 redovisas könsuppdelad statistik för denna tabell. Statistik dessförinnan går ej att återskapa fördelat på kön.

4 Nettoräknat antal ärenden.

5 Betalningsmottagare är en egen ärendeklass och berör vem som ska stå som mottagare för ett visst stöd.

Studiehjälp Sverige och utland, kalenderår

Tabell 2:12

Antal omprövade studiehjälpärenden för studier i Sverige och utomlands, fördelat på kön, typ av händelse, ärendeklass och kalenderår^{1,2}

	Kvinnor ³			Män ³			Totalt		
	2010	2011	2012	2010	2011	2012	2010	2011	2012
Helt ändrade vid omprövning⁴		112	126		133	140	272	245	266
Studiebidrag		32	39		39	43	86	71	82
Inackorderingstillägg		26	27		19	18	44	45	45
Extra tillägg		56	61		77	80	148	133	141
Betalningsmottagare ⁵		-	-		-	-	-	-	-
Delvis ändrade vid omprövning^{4,6}		10	7		3	8	15	13	15
Studiebidrag		10	7		3	5	12	13	12
Inackorderingstillägg ⁶		-	-		-	-	-	-	-
Extra tillägg ⁶		"	"		"	3	3	"	3
Betalningsmottagare ⁵		-	-		-	-	-	-	-
Översända till Överklagande-nämnden för studiestöd (ÖKS)⁴		464	496		442	520	861	906	1 016
Studiebidrag		209	255		231	306	464	440	561
Inackorderingstillägg		100	90		67	60	128	167	150
Extra tillägg		144	145		136	142	253	280	287
Betalningsmottagare ⁵		17	12		11	20	41	28	32

1 Ett och samma ärende kan hänföras till flera ärendeklasser och därför förekomma flera gånger i tabellen.

2 Beslut om dagliga resor kan inte överklagas.

3 Från och med kalenderåret 2011 redovisas könsuppdelad statistik för denna tabell. Statistik dessförinnan går ej att återskapa fördelat på kön.

4 Nettoräknat antal ärenden.

5 Betalningsmottagare är en egen ärendeklass och berör vem som ska stå som mottagare för ett visst stöd.

6 Tabellen har sekretessgranskats, vilket innebär att enskilda celler med antal mindre än 3 har ersatts med " och att summeringar har justerats.

Tabell 2:13

Utbetald studiehjälp för studier i Sverige och utomlands, fördelat på produktionssystem, ekonomisystem och kalenderår, miljoner kronor¹

	2010	2011	2012
Produktionssystem	4 004,6	3 876,3	3 664,3
Ekonomisystem ²	4 003,9	3 868,4	3 666,8

1 Utbetalda belopp blir olika beroende på från vilket system de hämtas. Siffrorna från ekonomisystemet kan ej fördelas på kön.

2 Här ingår utbetalningar av studiehjälp som har skett av CSN, via rekvisition från Försäkringskassan, med hänvisning till EU-rätten. Följande belopp har betalats ut: 2010: 10,9 miljoner kronor, 2011: 1,5 miljoner kronor, 2012: 2,5 miljoner kronor. Sedan maj 2010 är tillämpningen ändrad så att CSN på egen hand gör studiehjälpsutbetalningar till merparten av de personer som studerar i Sverige med stöd av EU-rätten. Detta medför att betydligt färre har fått utbetalningar av CSN via Försäkringskassan därefter.

Tabell 2:14a

Antal studerande med studiehjälp, fördelat på studier i Sverige, studier utomlands, totalt och kön

	Kvinnor	Män	Totalt
Studier i Sverige	215 474	228 650	444 124
Studier utomlands	768	363	1 131
Totalt ^{1, 2}	215 723	228 831	444 554

1 Nettoräknat antal. En person som studerat både i Sverige och utomlands under tidsperioden räknas endast en gång.

2 Under 2012 studerade ytterligare 202 personer med studiehjälp från CSN med hänvisning till EU-rätten (varav 99 procent var utlandsstuderande), där utbetalningarna görs av Försäkringskassan, som sedan rekviderar beloppet från CSN.

Tabell 2:14b

Utbetalda belopp för studiehjälp, fördelat på studier i Sverige, studier utomlands, totalt och kön, miljoner kronor

	Kvinnor	Män	Totalt
Studier i Sverige	1 776,7	1 877,6	3 654,3
Studier utomlands	6,5	3,5	10,0
Totalt ^{1, 2}	1 783,2	1 881,1	3 664,3

1 Produktionssystemets siffror skiljer sig något från ekonomisystemets (se fotnoter i tabell 2:13).

2 Under 2012 gjorde CSN utbetalningar av studiehjälp, med stöd av EU-rätten, via rekvisition från Försäkringskassan i enlighet med fotnot 2 i tabell 2:13. Dessa utbetalningar kan inte härledas till persondata i CSN:s produktionssystem.

Tabell 2:15a
Antal studerande med studiehjälp i Sverige, fördelat på bidragsform och kön¹

	Kvinnor	Män	Totalt
Studiebidrag	215 199	228 362	443 561
Inackorderingstillägg	5 766	4 027	9 793
Extra tillägg	6 373	9 892	16 265

1 En person kan finnas registrerad på flera stödformer under samma kalenderår.

Tabell 2:15b
Utbetalda belopp för studiehjälp i Sverige, fördelat på bidragsform och kön, miljoner kronor¹

	Kvinnor	Män	Totalt
Studiebidrag	1 686,1	1 779,9	3 466,0
Inackorderingstillägg	52,9	37,0	89,9
Extra tillägg	37,6	60,7	98,4
Totalt	1 776,7	1 877,6	3 654,3

1 Produktionssystemets siffror skiljer sig något från ekonomisystemets (se fotnoter i tabell 2:13).

Tabell 2:16a
Antal studerande med studiehjälp i Sverige, fördelat på ålder och kön

Ålder vid årets slut 2012	Kvinnor	Män	Totalt
16 år och yngre	36 970	38 162	75 132
17 år	52 477	56 015	108 492
18 år	56 841	59 690	116 531
19 år	56 477	59 349	115 826
20 år och äldre ¹	12 709	15 434	28 143
Totalt	215 474	228 650	444 124

1 Utbetalningarna avser studier som har bedrivits innan den övre åldersgränsen för att beviljas studiehjälp har uppnåtts (till och med det första kalenderhalvåret det år då den studerande fyller 20 år).

Tabell 2:16b

Utbetalda belopp för studiehjälp i Sverige, fördelat på ålder och kön, miljoner kronor¹

Ålder vid årets slut 2012	Kvinnor	Män	Totalt
16 år och yngre	142,7	146,8	289,5
17 år	541,1	571,1	1 112,2
18 år	595,2	624,6	1 219,8
19 år	415,0	438,2	853,1
20 år och äldre ²	82,7	97,0	179,7
Totalt	1 776,7	1 877,6	3 654,3

- 1 Produktionssystemets siffror skiljer sig något från ekonomisystemets (se fotnoter i tabell 2:13).
- 2 Utbetalningarna avser studier som har bedrivits innan den övre åldersgränsen för att beviljas studiehjälp har uppnåtts (till och med det första kalenderhalvåret det år då den studerande fyller 20 år).

Tabell 2:17a

Antal studerande med studiehjälp, fördelat på skolform och kön¹

	Kvinnor	Män	Totalt
Folkhögskola	3 163	2 144	5 307
Fristående gymnasieskola	59 349	58 993	118 342
Kommunal gymnasieskola	158 836	173 226	332 062
Komvux	2 140	1 762	3 902
Övriga skolor ²	471	336	807
Totalt	223 959	236 461	460 420

- 1 En person kan finnas registrerad på flera skolformer under samma kalenderår.
- 2 Övriga skolor avser grundskolor, högskolor, universitet, kompletterande gymnasieutbildning samt där uppgift om skolform saknas. De flesta personer som finns under 'skolform saknas' är även registrerade inom en specifik skolform.

Tabell 2:17b

Utbetalda belopp för studiehjälp i Sverige, fördelat på skolform och kön, miljoner kronor¹

	Kvinnor	Män	Totalt
Folkhögskola	26,7	18,0	44,7
Fristående gymnasieskola	491,0	471,7	962,7
Kommunal gymnasieskola	1 249,9	1 381,5	2 631,4
Komvux	6,4	4,9	11,3
Övriga skolor ²	2,7	1,6	4,2
Totalt	1 776,7	1 877,6	3 654,3

- 1 Produktionssystemets siffror skiljer sig något från ekonomisystemets (se fotnoter i tabell 2:13).
- 2 Övriga skolor avser grundskolor, högskolor, universitet, kompletterande gymnasieutbildning samt där uppgift om skolform saknas. De flesta personer som finns under 'skolform saknas' är även registrerade inom en specifik skolform.

Tabell 2:18

Antal studerande¹ med studiehjälp i Sverige, fördelat på gymnasieskola, annan folkbokföringsort än utbildningsorten och kalenderår

	2010	2011	2012
Kommunal gymnasieskola ²	383 405	361 504	339 254
varav annan folkbokföringsort	140 391	134 427	122 612
Fristående gymnasieskola ²	115 230	120 420	119 670
varav annan folkbokföringsort	59 351	61 212	59 463

- 1 Beräkningen av hur många studerande som är folkbokförda på annan ort än utbildningsorten sker genom en formel, vilket försvårar en fördelning på kön. Denna fördelning görs därför inte i den här tabellen.
- 2 Bruttoräknat antal. En person som under tidsperioden studerat både på samma ort som folkbokföringsorten och en annan ort räknas dubbelt.

Tabell 2:19

Antal studerande med studiehjälp i Sverige som fått beslut om ogiltig frånvaro, fördelat på kön och kalenderår

	Kvinnor	Män	Totalt
Antal studerande ¹	215 474	228 650	444 124
Antal med beslut om ogiltig frånvaro ^{2, 3, 4}	7 983	13 640	21 623

- 1 Nettoantal studerande som har fått studiehjälp, inklusive de som fått beslut om ogiltig frånvaro.
- 2 Utsökningen i CSN:s produktionssystem avser antal studerande som har fått ett beslut om indragen studiehjälp på grund av ogiltig frånvaro.
- 3 Metoden för att ta fram uppgifter om antalet personer som fått indragen studiehjälp på grund av ogiltig frånvaro har förfinats från och med statistik som avser kalenderåret 2010. Statistik dessförinnan är inte fullt ut jämförbar med senare års siffror.
- 4 Från skolorna har det rapporterats in 21 825 studerande med otillåten frånvaro, vilket är något fler än de som senare fått beslut. Uppgift om kön saknas i denna statistik.

Tabell 2:20

Antal studerande med inackorderingstillägg i Sverige, fördelat på skolform och kön¹

	Kvinnor	Män	Totalt
Folkhögskola	1 521	1 063	2 584
Fristående gymnasieskola	4 118	2 906	7 024
Kommunal gymnasieskola ²	138	95	233
Vuxenutbildning ²	7	11	18
Övriga skolor ³	132	63	195
Totalt	5 916	4 138	10 054

- 1 En person kan finnas registrerad på flera skolformer under samma kalenderår.
- 2 Studerande som är registrerade under kommunal gymnasieskola och vuxenutbildning har inte rätt till inackorderingstillägg från CSN. Det är i stället de studerandes hemkommun som har detta ansvar. Den felaktiga registreringen beror oftast på att de under tidsperioden har bytt till en skolform som berättigar till inackorderingstillägg från CSN.
- 3 Övriga skolor avser grundskolor, kompletterande gymnasial utbildning samt studerande registrerade under 'skolform saknas'. De flesta personer som finns under 'skolform saknas' är även registrerade inom en specifik skolform.

Tabell 2:21
Antal studerande med inackorderingstillägg i Sverige, fördelat på avståndsklass, belopp och kön, kronor

Avståndsklass, kilometer	Kronor per månad	Kvinnor	Män	Totalt
0– 44	1 190	440	405	845
45– 84	1 315	1 391	942	2 333
85– 124	1 460	935	620	1 555
125– 174	1 625	632	488	1 120
175– 224	1 770	455	276	731
225– 599	1 875	1 325	906	2 231
600– 899	1 980	231	123	354
900–1 299	2 160	160	98	258
1 300–	2 350	369	241	610
Särskilda skäl ¹		117	65	182
Totalt ²		6 055	4 164	10 219

1 En person kan få inackorderingstillägg med hänsyn till särskilda skäl, utan krav på avstånd.

2 En person kan finnas registrerad på flera avståndsklasser under samma kalenderår och räknas då dubbelt.

Tabell 2:22
Antal studerande med extra tillägg i Sverige, fördelat på skolform och kön

	Kvinnor	Män	Totalt
Folkhögskola	72	88	160
Fristående gymnasieskola	1 004	1 278	2 282
Kommunal gymnasieskola	5 523	8 908	14 431
Vuxenutbildning	64	62	126
Övriga skolor ¹	14	18	32
Totalt ²	6 677	10 354	17 031

1 Övriga skolor avser grundskolor, kompletterande gymnasial utbildning samt studerande registrerade under 'skolform saknas'. De flesta personer som finns under 'skolform saknas' är även registrerade inom en specifik skolform.

2 En person kan finnas registrerad på flera skolformer under samma kalenderår.

Tabell 2:23
Antal studerande med extra tillägg i Sverige, fördelat på ekonomiskt underlag¹, belopp och kön, kronor

	Kronor per månad	Kvinnor	Män	Totalt
0– 84 999 ²	855	5 649	9 190	14 839
85 000–104 999	570	477	470	947
105 000–124 999	285	462	453	915
Totalt ³		6 373	9 892	16 265

1 Inkomstklass i kronor.

2 Inom intervallet är antalet studerande, vars ekonomiska underlag hamnar i inkomstklasserna 0 kronor samt 1–84 999 kronor nettosammanräknande. För statistik innan kalenderåret 2010 har en bruttosammanräkning skett. Statistik dessförinnan är inte fullt ut jämförbar med senare års siffror.

3 Nettoräknat antal. En person kan förekomma i flera inkomstklasser i tabellen, men är här nettoräknad.

Tabell 2:24a

Antal utlandsstuderande med studiehjälp, fördelat på bidragsform och kön¹

	Kvinnor	Män	Totalt
Studiebidrag	754	356	1 110
Inackorderingstillägg	183	110	293
Extra tillägg	3	3	6
Dagliga resor	11	7	18

1 En person kan finnas registrerad på flera stödformer under samma kalenderår.

Tabell 2:24b

Utbetalda belopp för studiehjälp till utlandsstuderande, fördelat på bidragsform och kön, miljoner kronor¹

	Kvinnor	Män	Totalt
Studiebidrag	4,5	2,3	6,8
Inackorderingstillägg	1,9	1,2	3,1
Extra tillägg	0,0	0,0	0,0
Dagliga resor	0,1	0,0	0,1
Totalt	6,5	3,5	10,0

1 Produktionssystemets siffror skiljer sig något från ekonomisystemets (se fotnoter i tabell 2:13).

Tabell 2:25a

Antal utlandsstuderande med studiehjälp, fördelat på ålder och kön

Ålder vid årets slut 2012	Kvinnor	Män	Totalt
16 år och yngre	36	28	64
17 år	263	102	365
18 år	290	134	424
19 år	126	77	203
20 år och äldre ¹	53	22	75
Totalt	768	363	1 131

1 Utbetalningarna avser studier som har bedrivits innan den övre åldersgränsen för att beviljas studiehjälp har uppnåtts (till och med det första kalenderhalvåret det år då den studerande fyller 20 år).

Tabell 2:25b

Utbetalda belopp för studiehjälp till utlandsstuderande, fördelat på ålder och kön, miljoner kronor¹

Ålder vid årets slut 2012	Kvinnor	Män	Totalt
16 år och yngre	0,2	0,2	0,4
17 år	1,7	0,9	2,6
18 år	2,5	1,4	3,9
19 år	1,3	0,8	2,1
20 år och äldre ²	0,7	0,2	0,9
Totalt	6,5	3,5	10,0

- 1 Produktionssystemets siffror skiljer sig något från ekonomisystemets (se fotnoter i tabell 2:13).
- 2 Utbetalningarna avser studier som har bedrivits innan den övre åldersgränsen för att beviljas studiehjälp har uppnåtts (till och med det första kalenderhalvåret det år då den studerande fyller 20 år).

Tabell 2:26a

Antal utlandsstuderande med studiehjälp, fördelat på skolform och kön¹

	Kvinnor	Män	Totalt
Gymnasieskola	671	319	990
Övriga skolor ²	99	49	148
Totalt	770	368	1 138

- 1 En studerande kan finnas registrerad på flera skolformer under samma kalenderår.
- 2 Övriga skolor är godkända skolformer som är ställda under statlig tillsyn. Där ingår folkhögskola och kompletterande utbildning samt en samlingskategori som kallas övriga utland, vilket är en skola med gymnasial och eftergymnasial utbildning.

Tabell 2:26b

Utbetalda belopp för studiehjälp till utlandsstuderande, fördelat på skolform och kön, miljoner kronor¹

	Kvinnor	Män	Totalt
Gymnasieskola	5,3	3,1	8,4
Övriga skolor ²	1,2	0,5	1,7
Totalt	6,5	3,5	10,0

- 1 Produktionssystemets siffror skiljer sig något från ekonomisystemets (se fotnoter i tabell 2:13).
- 2 Övriga skolor är godkända skolformer som är ställda under statlig tillsyn. Där ingår folkhögskola och kompletterande utbildning samt en samlingskategori som kallas övriga utland, vilket är en skola med gymnasial och eftergymnasial utbildning.

3 Studiemedel

Tabell 3:1

Utbetalda studiemedel för studier i Sverige och i utlandet, totalt bokfört belopp¹, fördelat på stödform och kalenderhalvår, miljoner kronor

	2010:1	2010:2	2011:1	2011:2	2012:1	2012:2
Summa bokfört						
Studiebidrag	4 884,4	4 603,7	4 801,2	4 667,8	4 967,8	4 776,1
Tilläggsbidrag	203,4	181,4	193,3	178,5	192,5	176,1
Totalt bidrag	5 087,7	4 785,1	4 994,4	4 846,3	5 160,4	4 952,2
Grundlån	6 021,2	5 780,0	5 957,3	6 314,0	6 607,6	6 521,3
Merkostnadslån	258,3	318,8	268,6	348,3	282,0	358,0
Tilläggs lån	135,5	115,1	120,4	104,6	110,4	99,7
Totalt lån	6 415,0	6 213,8	6 346,4	6 766,9	7 000,0	6 979,0
Totalt bidrag och lån	11 502,7	10 998,9	11 340,8	11 613,2	12 160,4	11 931,3

1 Ovanstående data kommer från CSN:s ekonomisystem och kan ej fördelas på kön.

Studiemedel Sverige och utland, kalenderhalvår

Tabell 3:2a

Antal studerande med studiemedel, fördelat på utbildningsnivå, stödform, kön och kalenderhalvår¹

	2012:1			2012:2		
	Kvinnor	Män	Totalt	Kvinnor	Män	Totalt
Grundskolenivå						
Studiebidrag	10 790	4 440	15 230	10 215	4 083	14 298
Tilläggsbidrag	6 567	1 281	7 848	6 037	1 141	7 178
Grundlån	3 058	1 942	5 000	2 852	1 739	4 591
Merkostnadslån	17	13	30	13	9	22
Tilläggslån	81	48	129	70	60	130
Gymnasienivå						
Studiebidrag	44 847	27 398	72 245	41 968	25 849	67 817
Tilläggsbidrag	17 719	3 390	21 109	16 019	2 971	18 990
Grundlån	24 021	15 538	39 559	21 966	13 947	35 913
Merkostnadslån	1 002	667	1 669	1 084	660	1 744
Tilläggslån	1 652	1 183	2 835	1 460	1 081	2 541
Eftergymnasial nivå						
Studiebidrag	157 365	108 904	266 269	164 925	113 130	278 055
Tilläggsbidrag	25 181	5 971	31 152	25 702	6 102	31 804
Grundlån	112 805	79 081	191 886	116 724	80 978	197 702
Merkostnadslån	7 698	5 410	13 108	8 995	6 343	15 338
Tilläggslån	6 287	4 076	10 363	6 264	3 947	10 211

1 En person kan finnas registrerad på flera utbildningsnivåer under samma kalenderhalvår.

Tabell 3:2b

Utbetalda belopp för studiemedel, fördelat på utbildningsnivå, stödform, kön och kalenderhalvår, miljoner kronor

	2012:1			2012:2		
	Kvinnor	Män	Totalt	Kvinnor	Män	Totalt
Grundskolenivå						
Studiebidrag	190,8	74,3	265,2	150,5	56,4	206,9
Tilläggsbidrag	18,0	3,4	21,4	15,3	2,8	18,1
Grundlån	33,9	21,7	55,6	32,4	19,8	52,1
Merkostnadslån	0,0	0,0	0,1	0,0	0,0	0,0
Tilläggslån	0,4	0,2	0,7	0,3	0,3	0,6
Gymnasienivå						
Studiebidrag	741,4	430,0	1 171,4	608,6	350,4	959,0
Tilläggsbidrag	53,8	9,6	63,4	44,1	7,8	51,9
Grundlån	501,0	332,9	833,9	410,4	267,2	677,6
Merkostnadslån	18,0	10,6	28,6	17,7	9,7	27,3
Tilläggslån	13,0	9,2	22,2	10,2	7,6	17,8
Eftergymnasial nivå						
Studiebidrag	2 068,8	1 462,5	3 531,3	2 130,7	1 479,5	3 610,2
Tilläggsbidrag	88,1	19,7	107,7	86,8	19,3	106,1
Grundlån	3 338,7	2 379,3	5 718,0	3 406,8	2 384,6	5 791,4
Merkostnadslån	142,3	111,0	253,3	189,9	140,8	330,7
Tilläggslån	52,8	34,8	87,6	49,9	31,4	81,2
Totalt						
Studiebidrag	3 001,1	1 966,8	4 967,8	2 889,9	1 886,3	4 776,1
Tilläggsbidrag	159,8	32,7	192,5	146,3	29,8	176,1
Studielån	3 873,6	2 733,9	6 607,4	3 849,6	2 671,5	6 521,1
Merkostnadslån	160,3	121,6	281,9	207,6	150,5	358,0
Tilläggslån	66,2	44,2	110,4	60,4	39,3	99,7

Studiemedel Sverige och utland, kalenderhalvår

Tabell 3:3a

Antal studerande med studiemedel, fördelat på kön, stödform och kalenderhalvår

	2010:1	2010:2	2011:1	2011:2	2012:1	2012:2
Kvinnor						
Studiebidrag	207 214	210 607	204 384	212 786	206 972	211 868
Tilläggsbidrag	49 422	47 569	47 027	47 256	46 564	45 386
Grundlån	138 796	138 660	136 173	139 197	137 337	139 369
Merkostnadslån	8 403	8 879	8 198	9 513	8 686	10 055
Tilläggslån	9 975	9 230	8 825	8 391	7 918	7 691
Män						
Studiebidrag	138 257	140 080	136 318	141 024	138 059	140 784
Tilläggsbidrag	10 675	10 194	10 427	9 943	10 069	9 761
Grundlån	94 932	94 210	93 387	94 659	95 109	95 465
Merkostnadslån	5 636	6 168	5 639	6 893	6 070	6 986
Tilläggslån	6 621	5 954	5 880	5 376	5 250	5 016
Totalt						
Studiebidrag	345 471	350 687	340 702	353 810	345 031	352 652
Tilläggsbidrag	60 097	57 763	57 454	57 199	56 633	55 147
Grundlån	233 728	232 870	229 560	233 856	232 446	234 834
Merkostnadslån	14 039	15 047	13 837	16 406	14 756	17 041
Tilläggslån	16 596	15 184	14 705	13 767	13 168	12 707

Tabell 3:3b

Utbetalda belopp för studiemedel, fördelat på kön, stödform och kalenderhalvår, miljoner kronor

	2010:1	2010:2	2011:1	2011:2	2012:1	2012:2
Kvinnor						
Studiebidrag	2 962,1	2 794,7	2 906,1	2 828,6	3 001,1	2 889,9
Tilläggsbidrag	169,0	150,9	159,4	148,9	159,8	146,3
Grundlån	3 550,0	3 420,8	3 510,6	3 733,9	3 873,6	3 849,6
Merkostnadslån	148,4	180,5	152,3	195,4	160,3	207,6
Tilläggslån	81,2	70,0	71,8	63,9	66,2	60,4
Män						
Studiebidrag	1 921,4	1 805,9	1 895,3	1 839,4	1 966,8	1 886,3
Tilläggsbidrag	34,4	30,5	33,9	29,6	32,7	29,8
Grundlån	2 472,1	2 361,7	2 447,7	2 581,7	2 733,9	2 671,6
Merkostnadslån	110,0	138,2	116,5	153,3	121,6	150,5
Tilläggslån	54,3	45,0	48,6	40,7	44,2	39,3
Totalt						
Studiebidrag	4 883,5	4 600,6	4 801,4	4 668,0	4 967,8	4 776,1
Tilläggsbidrag	203,4	181,4	193,3	178,6	192,5	176,1
Grundlån	6 022,2	5 782,5	5 958,3	6 315,6	6 607,4	6 521,1
Merkostnadslån	258,4	318,7	268,8	348,7	281,9	358,0
Tilläggslån	135,5	115,1	120,4	104,6	110,4	99,7

Studiemedel Sverige och utland, kalenderhalvår

Tabell 3:4a

Antal studerande med studiemedel, fördelat på ålder, stödform, kön och kalenderhalvår¹

Ålder vid årets slut 2012	2012:1			2012:2		
	Kvinnor	Män	Totalt	Kvinnor	Män	Totalt
-19 år						
Studiebidrag	553	321	874	9 908	9 248	19 156
Tilläggsbidrag	-	-	-	-	"	"
Grundlån	234	150	384	4 291	4 202	8 493
Merkostnadslån	45	24	69	482	341	823
20-24 år						
Studiebidrag	102 485	77 704	180 189	110 619	81 525	192 144
Tilläggsbidrag	3 349	529	3 878	4 043	626	4 669
Grundlån	66 506	48 313	114 819	73 608	52 233	125 841
Merkostnadslån	4 192	2 843	7 035	5 318	3 576	8 894
25-29 år						
Studiebidrag	53 544	39 324	92 868	45 420	31 989	77 409
Tilläggsbidrag	9 617	1 875	11 492	9 970	1 991	11 961
Grundlån	40 723	31 216	71 939	34 326	25 533	59 859
Merkostnadslån	2 675	2 033	4 708	2 511	1 906	4 417
Tilläggsån	1 963	1 784	3 747	2 185	1 936	4 121
30-34 år						
Studiebidrag	20 078	10 811	30 889	18 409	9 311	27 720
Tilläggsbidrag	11 701	2 730	14 431	11 499	2 695	14 194
Grundlån	13 252	8 549	21 801	12 028	7 348	19 376
Merkostnadslån	812	569	1 381	778	544	1 322
Tilläggsån	2 207	1 625	3 832	2 087	1 469	3 556
35-39 år						
Studiebidrag	13 206	4 818	18 024	12 338	4 315	16 653
Tilläggsbidrag	10 391	2 262	12 653	9 864	2 122	11 986
Grundlån	7 735	3 528	11 263	7 219	3 204	10 423
Merkostnadslån	433	302	735	461	304	765
Tilläggsån	1 742	912	2 654	1 645	854	2 499
40-44 år						
Studiebidrag	9 601	2 747	12 348	8 633	2 423	11 056
Tilläggsbidrag	7 443	1 555	8 998	6 666	1 375	8 041
Grundlån	5 285	1 916	7 201	4 786	1 685	6 471
Merkostnadslån	322	174	496	311	176	487
Tilläggsån	1 201	561	1 762	1 108	455	1 563
45-49 år						
Studiebidrag	5 436	1 611	7 047	4 751	1 401	6 152
Tilläggsbidrag	3 323	824	4 147	2 787	719	3 506
Grundlån	2 810	1 035	3 845	2 414	935	3 349
Merkostnadslån	163	94	257	142	111	253
Tilläggsån	654	283	937	525	233	758
50 år-						
Studiebidrag	2 069	723	2 792	1 790	572	2 362
Tilläggsbidrag	740	294	1 034	557	231	788
Grundlån	792	402	1 194	697	325	1 022
Merkostnadslån	44	31	75	52	28	80
Tilläggsån	151	85	236	141	69	210
Totalt						
Studiebidrag	206 972	138 059	345 031	211 868	140 784	352 652
Tilläggsbidrag	46 564	10 069	56 633	45 386	9 759	55 145
Grundlån	137 337	95 109	232 446	139 369	95 465	234 834
Merkostnadslån	8 686	6 070	14 756	10 055	6 986	17 041
Tilläggsån	7 918	5 250	13 168	7 691	5 016	12 707

1 Tabellen har sekretessgranskats, vilket innebär att enskilda celler med antal mindre än 3 har ersatts med " och att summeringar har justerats.

Studiemedel Sverige och utland, kalenderhalvår

Tabell 3:4b

Utbetalda belopp för studiemedel, fördelat på ålder, stödform, kön och kalenderhalvår, miljoner kronor

Ålder vid årets slut 2012	2012:1			2012:2		
	Kvinnor	Män	Totalt	Kvinnor	Män	Totalt
-19 år						
Studiebidrag	7,2	4,1	11,3	128,1	121,8	249,9
Tilläggsbidrag	-	-	-	-	0,0	0,0
Grundlån	7,3	4,7	12,1	128,0	124,7	252,7
Merkostnadslån	1,0	0,6	1,6	12,6	10,0	22,5
20-24 år						
Studiebidrag	1 386,2	1 061,6	2 447,8	1 441,1	1 059,1	2 500,2
Tilläggsbidrag	8,8	1,3	10,1	9,9	1,4	11,3
Grundlån	1 973,8	1 441,5	3 415,3	2 132,4	1 510,7	3 643,0
Merkostnadslån	88,0	62,8	150,8	124,4	83,6	207,9
25-29 år						
Studiebidrag	789,7	571,2	1 360,9	637,0	440,6	1 077,5
Tilläggsbidrag	29,8	5,2	35,0	29,6	5,3	34,9
Grundlån	1 140,2	890,8	2 030,9	935,8	704,5	1 640,4
Merkostnadslån	50,4	41,3	91,8	50,2	38,8	89,0
Tilläggslån	16,8	15,4	32,2	17,5	15,4	32,9
30-34 år						
Studiebidrag	319,3	165,2	484,5	270,5	133,3	403,8
Tilläggsbidrag	40,9	8,6	49,5	38,5	8,1	46,6
Grundlån	344,4	227,6	572,0	299,3	186,7	486,0
Merkostnadslån	11,3	9,5	20,8	10,3	9,5	19,8
Tilläggslån	18,3	13,6	31,9	16,3	11,4	27,7
35-39 år						
Studiebidrag	214,2	77,2	291,4	184,1	63,4	247,5
Tilläggsbidrag	39,6	7,9	47,4	35,4	7,1	42,5
Grundlån	198,8	90,3	289,1	177,7	78,8	256,4
Merkostnadslån	5,1	3,9	9,0	5,4	4,7	10,1
Tilläggslån	14,5	7,6	22,1	12,9	6,6	19,5
40-44 år						
Studiebidrag	160,5	47,4	207,9	131,6	37,5	169,0
Tilläggsbidrag	27,5	5,8	33,3	22,9	4,8	27,7
Grundlån	127,8	46,3	174,1	110,8	39,0	149,9
Merkostnadslån	2,7	2,1	4,8	2,7	2,2	4,9
Tilläggslån	10,0	4,6	14,6	8,7	3,6	12,2
45-49 år						
Studiebidrag	90,0	27,8	117,9	71,0	21,6	92,6
Tilläggsbidrag	11,1	3,0	14,1	8,5	2,4	10,9
Grundlån	65,0	24,1	89,1	52,7	20,6	73,4
Merkostnadslån	1,5	0,9	2,4	1,5	1,4	2,9
Tilläggslån	5,4	2,3	7,7	4,0	1,8	5,9
50 år-						
Studiebidrag	33,9	12,3	46,2	26,5	9,1	35,6
Tilläggsbidrag	2,1	1,0	3,1	1,4	0,8	2,2
Grundlån	16,2	8,6	24,8	12,9	6,6	19,4
Merkostnadslån	0,4	0,4	0,8	0,5	0,3	0,8
Tilläggslån	1,3	0,7	2,0	1,0	0,5	1,5
Totalt						
Studiebidrag	3 001,1	1 966,8	4 967,8	2 889,9	1 886,3	4 776,1
Tilläggsbidrag	159,8	32,7	192,5	146,3	29,8	176,1
Grundlån	3 873,6	2 733,9	6 607,4	3 849,6	2 671,6	6 521,1
Merkostnadslån	160,3	121,6	281,9	207,6	150,5	358,0
Tilläggslån	66,2	44,2	110,4	60,4	39,3	99,7

Studiemedel Sverige, högre bidrag, kalenderhalvår

Tabell 3:5a
Antal studerande med studiemedel (högre bidrag), fördelat på utbildningsnivå, stödform, kön och kalenderhalvår^{1, 2}

	2012:1			2012:2		
	Kvinnor	Män	Totalt	Kvinnor	Män	Totalt
Grundskolenivå						
Studiebidrag 73,0 %	7 384	2 810	10 194	5 853	2 115	7 968
Tilläggsbidrag	4 763	948	5 711	3 649	719	4 368
Grundlån 27,0 %	1 796	1 165	2 961	1 345	868	2 213
Merkostnadslån	10	9	19	9	7	16
Tilläggs lån	56	40	96	39	41	80
Gymnasienivå						
Studiebidrag 73,0 %	15 342	7 250	22 592	13 396	6 052	19 448
Tilläggsbidrag	9 437	1 850	11 287	8 276	1 585	9 861
Grundlån 27,0 %	7 466	4 555	12 021	6 435	3 772	10 207
Merkostnadslån	71	91	162	76	70	146
Tilläggs lån	845	617	1 462	736	548	1 284
Eftergymnasial nivå^{3, 4}						
Studiebidrag 73,0 %	166	17	183	26	24	50
Tilläggsbidrag	102	8	110	13	4	17
Grundlån 27,0 %	58	12	70	19	17	36
Merkostnadslån	3	-	3	-	"	"
Tilläggs lån	11	4	15	"	4	4

1 En person kan finnas registrerad på flera utbildningsnivåer under samma kalenderhalvår.

2 Tabellen har sekretessgranskats, vilket innebär att enskilda celler med antal mindre än 3 har ersatts med " och att summeringar har justerats.

3 Den 1 januari 2011 upphörde det högre bidraget att beviljas för nya studerande på specialpedagogutbildningar. En studerande som har beviljats det högre bidraget innan dess kan få det högre bidraget för att avsluta utbildningen, dock längst till och med den 30 juni 2012.

4 Det kan finnas ett fåtal studerande på yrkestekniskt program med högre bidrag, enligt övergångsregler som gäller till och med 30 juni 2015.

Studiemedel Sverige, högre bidrag, kalenderhalvår

Tabell 3:5b
Utbetalda belopp för studiemedel (högre bidrag), fördelat på utbildningsnivå, stödform, kön och kalenderhalvår, miljoner kronor¹

	2012:1			2012:2		
	Kvinnor	Män	Totalt	Kvinnor	Män	Totalt
Grundskolenivå						
Studiebidrag 73,0 %	163,2	60,9	224,1	115,7	40,8	156,5
Tilläggsbidrag	14,3	2,8	17,1	10,3	1,9	12,2
Grundlån 27,0 %	12,6	8,5	21,1	8,3	5,8	14,1
Merkostnadslån	0,0	0,0	0,0	0,0	0,0	0,0
Tilläggslån	0,3	0,2	0,5	0,2	0,2	0,4
Gymnasienivå						
Studiebidrag 73,0 %	405,3	189,9	595,2	319,8	142,7	462,5
Tilläggsbidrag	31,2	5,7	36,9	25,2	4,5	29,7
Grundlån 27,0 %	76,0	45,4	121,3	58,2	33,7	92,0
Merkostnadslån	0,3	0,5	0,8	0,3	0,4	0,7
Tilläggslån	6,8	4,8	11,6	5,3	3,9	9,2
Eftergymnasial nivå^{2, 3}						
Studiebidrag 73,0 %	2,0	0,2	2,2	0,2	0,2	0,5
Tilläggsbidrag	0,2	0,0	0,2	0,0	0,0	0,0
Grundlån 27,0 %	0,2	0,0	0,3	0,1	0,1	0,1
Merkostnadslån	0,0	-	0,0	-	0,0	0,0
Tilläggslån	0,0	0,0	0,1	0,0	0,0	0,0
Totalt						
Studiebidrag 73,0 %	570,5	251,0	821,5	435,7	183,8	619,5
Tilläggsbidrag	45,7	8,5	54,2	35,5	6,4	41,9
Grundlån 27,0 %	88,8	53,9	142,8	66,6	39,6	106,2
Merkostnadslån	0,3	0,5	0,8	0,3	0,4	0,7
Tilläggslån	7,1	5,0	12,1	5,5	4,1	9,6

1 Fördelningen mellan högre och generellt bidrag kan skilja sig åt något beroende på om statistiken fördelas på kalenderhalvår eller kalenderår.

2 Den 1 januari 2011 upphörde det högre bidraget att beviljas för nya studerande på specialpedagogutbildningar. En studerande som har beviljats det högre bidraget innan dess kan få det högre bidraget för att avsluta utbildningen, dock längst till och med den 30 juni 2012.

3 Det kan finnas ett fåtal studerande på yrkestekniskt program med högre bidrag, enligt övergångsregler som gäller till och med 30 juni 2015.

Studiemedel Sverige, högre bidrag, kalenderhalvår

Tabell 3:6a

Antal studerande med studiemedel (högre bidrag), fördelat på skolform, stödform, kön och kalenderhalvår^{1, 2}

	2012:1			2012:2		
	Kvinnor	Män	Totalt	Kvinnor	Män	Totalt
Folkhögskola						
Studiebidrag 73,0 %	2 463	1 309	3 772	2 267	1 198	3 465
Tilläggsbidrag	1 547	269	1 816	1 432	243	1 675
Grundlån 27,0 %	918	815	1 733	800	726	1 526
Merkostnadslån	26	19	45	22	11	33
Tilläggslån	76	53	129	68	62	130
Komvux						
Studiebidrag 73,0 %	17 411	7 633	25 044	14 826	6 169	20 995
Tilläggsbidrag	11 007	2 186	13 193	9 310	1 825	11 135
Grundlån 27,0 %	7 440	4 373	11 813	6 318	3 546	9 864
Merkostnadslån	54	77	131	60	62	122
Tilläggslån	787	579	1 366	675	500	1 175
Gymnasieskola						
Studiebidrag 73,0 %	37	17	54	24	15	39
Tilläggsbidrag	20	7	27	11	4	15
Grundlån 27,0 %	16	11	27	8	9	17
Merkostnadslån	-	"	"	-	-	-
Tilläggslån	"	"	"	-	"	"
Högskola och universitet^{3, 4}						
Studiebidrag 73,0 %	158	16	174	17	19	36
Tilläggsbidrag	101	8	109	7	3	10
Grundlån 27,0 %	52	11	63	13	14	27
Merkostnadslån	"	-	"	-	"	"
Tilläggslån	11	3	14	-	4	4

1 En person kan finnas registrerad på flera skolformer under samma kalenderhalvår.

2 Tabellen har sekretessgranskats, vilket innebär att enskilda celler med antal mindre än 3 har ersatts med " och att summeringar har justerats.

3 Den 1 januari 2011 upphörde det högre bidraget att beviljas för nya studerande på specialpedagogutbildningar. En studerande som har beviljats det högre bidraget innan dess kan få det högre bidraget för att avsluta utbildningen, dock längst till och med den 30 juni 2012.

4 Det kan finnas ett fåtal studerande på yrkestekniskt program med högre bidrag, enligt övergångsregler som gäller till och med 30 juni 2015.

Studiemedel Sverige, högre bidrag, kalenderhalvår

Tabell 3:6b

Utbetalda belopp för studiemedel (högre bidrag), fördelat på skolform, stödform, kön och kalenderhalvår, miljoner kronor¹

	2012:1			2012:2		
	Kvinnor	Män	Totalt	Kvinnor	Män	Totalt
Folkhögskola						
Studiebidrag 73,0 %	77,8	41,3	119,1	59,7	31,6	91,3
Tilläggsbidrag	6,7	1,0	7,7	5,2	0,8	6,0
Grundlån 27,0 %	10,5	9,4	19,9	7,5	7,1	14,6
Merkostnadslån	0,1	0,1	0,2	0,1	0,1	0,1
Tilläggslån	0,7	0,5	1,1	0,5	0,4	0,9
Komvux						
Studiebidrag 73,0 %	489,5	209,0	698,6	375,2	151,5	526,8
Tilläggsbidrag	38,8	7,4	46,2	30,2	5,6	35,8
Grundlån 27,0 %	77,9	44,3	122,3	58,9	32,3	91,3
Merkostnadslån	0,2	0,5	0,7	0,2	0,3	0,6
Tilläggslån	6,4	4,5	11,0	5,0	3,6	8,7
Gymnasieskola						
Studiebidrag 73,0 %	1,2	0,5	1,7	0,6	0,4	1,0
Tilläggsbidrag	0,1	0,0	0,1	0,0	0,0	0,1
Grundlån 27,0 %	0,2	0,1	0,3	0,1	0,1	0,2
Merkostnadslån	-	0,0	0,0	-	-	-
Tilläggslån	0,0	0,0	0,0	-	0,0	0,0
Högskola och universitet^{2, 3}						
Studiebidrag 73,0 %	1,9	0,2	2,1	0,1	0,2	0,4
Tilläggsbidrag	0,2	0,0	0,2	0,0	0,0	0,0
Grundlån 27,0 %	0,2	0,0	0,3	0,0	0,1	0,1
Merkostnadslån	0,0	-	0,0	-	0,0	0,0
Tilläggslån	0,0	0,0	0,0	-	0,0	0,0
Totalt						
Studiebidrag 73,0 %	570,4	251,0	821,4	435,6	183,7	619,4
Tilläggsbidrag	45,7	8,5	54,2	35,5	6,4	41,9
Grundlån 27,0 %	88,8	53,9	142,7	66,6	39,6	106,2
Merkostnadslån	0,3	0,5	0,8	0,3	0,4	0,7
Tilläggslån	7,1	5,0	12,1	5,5	4,1	9,6

1 Fördelningen mellan högre och generellt bidrag kan skilja sig åt något beroende på om statistiken fördelas på kalenderhalvår eller kalenderår.

2 Den 1 januari 2011 upphörde det högre bidraget att beviljas för nya studerande på specialpedagogutbildningar. En studerande som har beviljats det högre bidraget innan dess kan få det högre bidraget för att avsluta utbildningen, dock längst till och med den 30 juni 2012.

3 Det kan finnas ett fåtal studerande på yrkestekniskt program med högre bidrag, enligt övergångsregler som gäller till och med 30 juni 2015.

Studiemedel Sverige, högre bidrag, kalenderhalvår

Tabell 3:7a
Antal studerande med studiemedel (högre bidrag), fördelat på studietakt, stödform, kön och kalenderhalvår¹

	2012:1			2012:2		
	Kvinnor	Män	Totalt	Kvinnor	Män	Totalt
50 %						
Studiebidrag 73,0 %	2 462	889	3 351	1 813	637	2 450
Tilläggsbidrag	1 483	205	1 688	1 070	152	1 222
Grundlån 27,0 %	823	411	1 234	577	284	861
75 %						
Studiebidrag 73,0 %	2 917	1 261	4 178	2 003	802	2 805
Tilläggsbidrag	1 740	290	2 030	1 207	185	1 392
Grundlån 27,0 %	1 153	685	1 838	800	421	1 221
100 %						
Studiebidrag 73,0 %	17 374	8 060	25 434	15 153	6 727	21 880
Tilläggsbidrag	11 025	2 251	13 276	9 579	1 905	11 484
Grundlån 27,0 %	7 555	4 796	12 351	6 487	3 997	10 484
Merkostnadslån	81	97	178	80	73	153
Tilläggs lån	870	632	1 502	743	564	1 307

1 En person kan finnas registrerad med olika studietakt under samma kalenderhalvår.

Tabell 3:7b
Utbetalda belopp för studiemedel (högre bidrag), fördelat på studietakt, stödform, kön och kalenderhalvår, miljoner kronor¹

	2012:1			2012:2		
	Kvinnor	Män	Totalt	Kvinnor	Män	Totalt
50 %						
Studiebidrag 73,0 %	25,1	7,9	33,0	16,4	5,0	21,4
Tilläggsbidrag	1,9	0,2	2,2	1,3	0,1	1,4
Grundlån 27,0 %	2,8	1,2	4,1	1,8	0,7	2,5
75 %						
Studiebidrag 73,0 %	37,1	14,0	51,2	23,7	8,3	32,0
Tilläggsbidrag	2,8	0,4	3,2	1,8	0,2	2,0
Grundlån 27,0 %	5,1	2,7	7,8	3,3	1,6	4,9
100 %						
Studiebidrag 73,0 %	508,3	229,0	737,3	395,6	170,5	566,1
Tilläggsbidrag	41,0	7,8	48,8	32,4	6,0	38,5
Grundlån 27,0 %	80,9	50,0	130,9	61,5	37,3	98,8
Merkostnadslån	0,3	0,5	0,8	0,3	0,4	0,7
Tilläggs lån	7,1	5,0	12,1	5,5	4,1	9,6
Totalt						
Studiebidrag 73,0 %	570,5	251,0	821,5	435,7	183,8	619,5
Tilläggsbidrag	45,7	8,5	54,2	35,5	6,4	41,9
Grundlån 27,0 %	88,8	53,9	142,8	66,6	39,6	106,2
Merkostnadslån	0,3	0,5	0,8	0,3	0,4	0,7
Tilläggs lån	7,1	5,0	12,1	5,5	4,1	9,6

1 Fördelningen mellan högre och generellt bidrag kan skilja sig åt något beroende på om statistiken fördelas på kalenderhalvår eller kalenderår.

Studiemedel Sverige, högre bidrag, kalenderhalvår

Tabell 3:8a

Antal studerande med studiemedel (högre bidrag), fördelat på kön, stödform och kalenderhalvår

	2010:1	2010:2	2011:1	2011:2	2012:1	2012:2
Kvinnor						
Studiebidrag 73,0 %	21 530	19 120	19 788	17 965	19 970	17 054
Tilläggsbidrag	14 620	12 902	13 300	11 812	12 629	10 726
Grundlån 27,0 %	9 129	8 182	8 311	7 534	8 376	7 099
Merkostnadslån	86	72	84	75	81	80
Tilläggslån	1 243	1 148	1 039	918	870	743
Män						
Studiebidrag 73,0 %	8 957	7 473	8 437	7 609	8 942	7 357
Tilläggsbidrag	2 898	2 574	2 694	2 293	2 468	2 066
Grundlån 27,0 %	5 450	4 637	5 021	4 440	5 181	4 262
Merkostnadslån	72	53	67	80	97	73
Tilläggslån	1 015	841	768	642	632	564
Totalt						
Studiebidrag 73,0 %	30 487	26 593	28 225	25 574	28 912	24 411
Tilläggsbidrag	17 518	15 476	15 994	14 105	15 097	12 792
Grundlån 27,0 %	14 579	12 819	13 332	11 974	13 557	11 361
Merkostnadslån	158	125	151	155	178	153
Tilläggslån	2 258	1 989	1 807	1 560	1 502	1 307

Tabell 3:8b

Utbetalda belopp för studiemedel (högre bidrag), fördelat på kön, stödform och kalenderhalvår, miljoner kronor¹

	2010:1	2010:2	2011:1	2011:2	2012:1	2012:2
Kvinnor						
Studiebidrag 73,0 %	601,2	469,5	548,1	441,9	570,5	435,7
Tilläggsbidrag	52,1	40,7	46,7	37,0	45,7	35,5
Grundlån 27,0 %	76,5	59,4	69,4	68,2	88,8	66,6
Merkostnadslån	0,4	0,3	0,4	0,3	0,3	0,3
Tilläggslån	10,2	8,3	8,3	6,6	7,1	5,5
Män						
Studiebidrag 73,0 %	246,5	181,8	231,2	185,9	251,0	183,8
Tilläggsbidrag	9,5	7,6	9,0	6,9	8,5	6,4
Grundlån 27,0 %	45,3	33,9	41,7	40,0	53,9	39,6
Merkostnadslån	0,4	0,3	0,4	0,4	0,5	0,4
Tilläggslån	8,0	6,1	6,1	4,5	5,0	4,1
Totalt						
Studiebidrag 73,0 %	847,7	651,3	779,2	627,8	821,5	619,5
Tilläggsbidrag	61,6	48,3	55,8	43,8	54,2	41,9
Grundlån 27,0 %	121,8	93,2	111,0	108,2	142,8	106,2
Merkostnadslån	0,8	0,6	0,8	0,7	0,8	0,7
Tilläggslån	18,1	14,4	14,4	11,1	12,1	9,6

¹ Fördelningen mellan högre och generellt bidrag kan skilja sig åt något beroende på om statistiken fördelas på kalenderhalvår eller kalenderår.

Studiemedel Sverige, högre bidrag, kalenderhalvår

Tabell 3:9a

Antal studerande med studiemedel (högre bidrag), fördelat på ålder, stödform, kön och kalenderhalvår¹

Ålder vid årets slut 2012	2012:1			2012:2		
	Kvinnor	Män	Totalt	Kvinnor	Män	Totalt
20–24 år²						
Studiebidrag 73,0 %	1 083	1 099	2 182	1 197	1 092	2 289
Tilläggsbidrag	178	34	212	239	38	277
Grundlån 27,0 %	560	517	1 077	655	538	1 193
Merkostnadslån	"	13	13	5	9	14
25–29 år						
Studiebidrag 73,0 %	6 022	3 409	9 431	5 080	2 723	7 803
Tilläggsbidrag	3 334	527	3 861	2 969	474	3 443
Grundlån 27,0 %	3 022	2 121	5 143	2 398	1 634	4 032
Merkostnadslån	33	32	65	26	15	41
Tilläggs lån	173	171	344	170	172	342
30–34 år						
Studiebidrag 73,0 %	4 460	1 788	6 248	3 806	1 473	5 279
Tilläggsbidrag	3 265	647	3 912	2 832	557	3 389
Grundlån 27,0 %	1 653	1 058	2 711	1 399	877	2 276
Merkostnadslån	15	22	37	16	21	37
Tilläggs lån	198	170	368	160	139	299
35–39 år						
Studiebidrag 73,0 %	3 261	1 064	4 325	2 806	857	3 663
Tilläggsbidrag	2 576	493	3 069	2 164	413	2 577
Grundlån 27,0 %	1 111	600	1 711	972	503	1 475
Merkostnadslån	8	9	17	13	7	20
Tilläggs lån	158	105	263	145	97	242
40–44 år						
Studiebidrag 73,0 %	2 851	828	3 679	2 277	640	2 917
Tilläggsbidrag	2 106	436	2 542	1 644	331	1 975
Grundlån 27,0 %	1 087	469	1 556	893	361	1 254
Merkostnadslån	12	14	26	12	14	26
Tilläggs lån	188	109	297	148	84	232
45–49 år						
Studiebidrag 73,0 %	1 583	495	2 078	1 325	381	1 706
Tilläggsbidrag	913	237	1 150	706	180	886
Grundlån 27,0 %	666	277	943	543	233	776
Merkostnadslån	8	6	14	6	6	12
Tilläggs lån	115	58	173	77	49	126
50 år–						
Studiebidrag 73,0 %	710	259	969	563	191	754
Tilläggsbidrag	257	94	351	172	73	245
Grundlån 27,0 %	277	139	416	239	116	355
Merkostnadslån	3	"	3	"	"	"
Tilläggs lån	38	19	57	43	23	66
Totalt						
Studiebidrag 73,0 %	19 970	8 942	28 912	17 054	7 357	24 411
Tilläggsbidrag	12 629	2 468	15 097	10 726	2 066	12 792
Grundlån 27,0 %	8 376	5 181	13 557	7 099	4 262	11 361
Merkostnadslån	79	96	175	78	72	150
Tilläggs lån	870	632	1 502	743	564	1 307

1 Tabellen har sekretessgranskats, vilket innebär att enskilda celler med antal mindre än 3 har ersatts med " och att summeringar har justerats.

2 Det högre bidraget lämnas som huvudregel till särskilt prioriterade grupper som är 25 år eller äldre. Genom en tillfällig satsning ges möjlighet för unga arbetslösa under 25 år, som saknar fullständig grundskole- eller gymnasieutbildning eller slutomdöme från folkhögskola, att studera med det högre bidraget. Studierna ska påbörjas senast 2013 och det högre bidraget lämnas till dess att slutbetyg ges, dock längst under tre år.

Studiemedel Sverige, högre bidrag, kalenderhalvår

Tabell 3:9b
Utbetalda belopp för studiemedel (högre bidrag), fördelat på ålder, stödform, kön och kalenderhalvår, miljoner kronor¹

Ålder vid årets slut 2012	2012:1			2012:2		
	Kvinnor	Män	Totalt	Kvinnor	Män	Totalt
20–24 år²						
Studiebidrag 73,0 %	32,2	31,2	63,4	29,0	25,8	54,9
Tilläggsbidrag	0,5	0,1	0,6	0,6	0,1	0,7
Grundlån 27,0 %	6,2	5,3	11,5	5,8	4,5	10,3
Merkostnadslån	0,0	0,1	0,1	0,0	0,0	0,1
25–29 år						
Studiebidrag 73,0 %	173,2	95,6	268,8	129,6	68,1	197,7
Tilläggsbidrag	11,1	1,5	12,5	9,1	1,2	10,3
Grundlån 27,0 %	32,2	22,0	54,2	22,3	15,3	37,6
Merkostnadslån	0,1	0,2	0,3	0,1	0,1	0,2
Tilläggslån	1,4	1,3	2,8	1,3	1,2	2,5
30–34 år						
Studiebidrag 73,0 %	127,5	49,8	177,3	97,7	37,1	134,8
Tilläggsbidrag	12,1	2,1	14,2	9,7	1,6	11,3
Grundlån 27,0 %	17,3	11,1	28,4	13,2	8,3	21,5
Merkostnadslån	0,0	0,1	0,1	0,1	0,1	0,2
Tilläggslån	1,6	1,4	2,9	1,2	1,0	2,2
35–39 år						
Studiebidrag 73,0 %	93,5	29,9	123,4	73,2	21,8	94,9
Tilläggsbidrag	10,2	1,9	12,1	7,9	1,5	9,4
Grundlån 27,0 %	11,6	6,2	17,8	9,3	4,7	14,0
Merkostnadslån	0,0	0,0	0,1	0,1	0,0	0,1
Tilläggslån	1,3	0,8	2,2	1,1	0,7	1,8
40–44 år						
Studiebidrag 73,0 %	79,6	23,3	102,9	59,0	16,5	75,5
Tilläggsbidrag	7,9	1,7	9,6	5,6	1,2	6,8
Grundlån 27,0 %	11,5	4,9	16,4	8,7	3,5	12,2
Merkostnadslån	0,0	0,1	0,1	0,1	0,1	0,2
Tilläggslån	1,5	0,9	2,4	1,1	0,6	1,8
45–49 år						
Studiebidrag 73,0 %	45,2	14,3	59,4	33,1	9,8	42,9
Tilläggsbidrag	3,2	0,9	4,1	2,2	0,6	2,8
Grundlån 27,0 %	7,1	3,0	10,2	5,1	2,3	7,4
Merkostnadslån	0,0	0,0	0,1	0,0	0,0	0,1
Tilläggslån	0,9	0,4	1,4	0,6	0,4	0,9
50 år–						
Studiebidrag 73,0 %	19,3	6,9	26,2	14,0	4,6	18,7
Tilläggsbidrag	0,7	0,4	1,1	0,5	0,3	0,7
Grundlån 27,0 %	2,9	1,3	4,3	2,2	1,1	3,3
Merkostnadslån	0,0	0,0	0,0	0,0	0,0	0,0
Tilläggslån	0,3	0,2	0,5	0,3	0,2	0,5
Totalt						
Studiebidrag 73,0 %	570,5	251,0	821,5	435,7	183,8	619,5
Tilläggsbidrag	45,7	8,5	54,2	35,5	6,4	41,9
Grundlån 27,0 %	88,8	53,9	142,8	66,6	39,6	106,2
Merkostnadslån	0,3	0,5	0,8	0,3	0,4	0,7
Tilläggslån	7,1	5,0	12,1	5,5	4,1	9,6

1 Fördelningen mellan högre och generellt bidrag kan skilja sig åt något beroende på om statistiken fördelas på kalenderhalvår eller kalenderår.

2 Det högre bidraget lämnas som huvudregel till särskilt prioriterade grupper som är 25 år eller äldre. Genom en tillfällig satsning ges möjlighet för unga arbetslösa under 25 år, som saknar fullständig grundskole- eller gymnasieutbildning eller slutomdöme från folkhögskola, att studera med det högre bidraget. Studierna ska påbörjas senast 2013 och det högre bidraget lämnas till dess att slutbetyg ges, dock längst under tre år.

Studiemedel Sverige, generellt bidrag, kalenderhalvår

Tabell 3:10a

Antal studerande med studiemedel (generellt bidrag) i Sverige, fördelat på utbildningsnivå, stödform, kön och kalenderhalvår^{1, 2}

	2012:1			2012:2		
	Kvinnor	Män	Totalt	Kvinnor	Män	Totalt
Grundskolenivå						
Studiebidrag 31,3 %	3 764	1 772	5 536	4 878	2 138	7 016
Tilläggsbidrag	1 804	332	2 136	2 388	422	2 810
Grundlån 68,7 %	1 368	840	2 208	1 640	956	2 596
Merkostnadslån	7	4	11	4	"	4
Tilläggslån	25	8	33	31	19	50
Gymnasienivå						
Studiebidrag 31,3 %	29 915	20 318	50 233	28 934	19 913	48 847
Tilläggsbidrag	8 275	1 533	9 808	7 736	1 381	9 117
Grundlån 68,7 %	16 724	11 049	27 773	15 659	10 217	25 876
Merkostnadslån	863	508	1 371	906	512	1 418
Tilläggslån	807	566	1 373	724	533	1 257
Eftergymnasial nivå						
Studiebidrag 31,3 %	147 124	101 795	248 919	152 876	104 577	257 453
Tilläggsbidrag	24 883	5 815	30 698	25 484	5 939	31 423
Grundlån 68,7 %	104 528	73 179	177 707	106 781	73 755	180 536
Merkostnadslån	2 494	1 417	3 911	2 491	1 384	3 875
Tilläggslån	6 276	4 072	10 348	6 262	3 943	10 205

1 En person kan finnas registrerad på flera utbildningsnivåer under samma kalenderhalvår.

2 Tabellen har sekretessgranskats, vilket innebär att enskilda celler med antal mindre än 3 har ersatts med " och att summeringar har justerats.

Tabell 3:10b

Utbetalda belopp för studiemedel (generellt bidrag) i Sverige, fördelat på utbildningsnivå, stödform, kön och kalenderhalvår, miljoner kronor¹

	2012:1			2012:2		
	Kvinnor	Män	Totalt	Kvinnor	Män	Totalt
Grundskolenivå						
Studiebidrag 31,3 %	27,6	13,4	41,0	34,8	15,7	50,4
Tilläggsbidrag	3,6	0,7	4,3	5,0	0,8	5,9
Grundlån 68,7 %	21,2	13,2	34,4	24,0	14,0	38,0
Merkostnadslån	0,0	0,0	0,0	0,0	0,0	0,0
Tilläggslån	0,1	0,0	0,2	0,2	0,1	0,3
Gymnasienivå						
Studiebidrag 31,3 %	334,0	238,0	572,1	286,1	205,3	491,4
Tilläggsbidrag	22,6	3,9	26,5	18,9	3,3	22,2
Grundlån 68,7 %	419,9	282,9	702,8	346,6	228,6	575,2
Merkostnadslån	15,7	8,4	24,1	15,4	8,0	23,4
Tilläggslån	6,2	4,4	10,6	4,9	3,7	8,6
Eftergymnasial nivå						
Studiebidrag 31,3 %	1 931,6	1 366,8	3 298,4	1 962,1	1 358,0	3 320,1
Tilläggsbidrag	87,2	19,1	106,3	86,0	18,7	104,7
Grundlån 68,7 %	2 995,3	2 135,6	5 130,9	2 971,8	2 068,8	5 040,6
Merkostnadslån	22,9	18,2	41,1	21,6	15,6	37,2
Tilläggslån	52,7	34,8	87,6	49,9	31,4	81,2
Totalt						
Studiebidrag 31,3 %	2 293,3	1 618,2	3 911,5	2 283,0	1 579,0	3 861,9
Tilläggsbidrag	113,4	23,7	137,1	110,0	22,8	132,8
Grundlån 68,7 %	3 436,5	2 431,6	5 868,1	3 342,4	2 311,5	5 653,9
Merkostnadslån	38,6	26,6	65,3	37,0	23,6	60,6
Tilläggslån	59,1	39,2	98,3	54,9	35,1	90,1

1 Fördelningen mellan högre och generellt bidrag kan skilja sig åt något beroende på om statistiken fördelas på kalenderhalvår eller kalenderår.

Studiemedel Sverige, generellt bidrag, kalenderhalvår

Tabell 3:11a
Antal studerande med studiemedel (generellt bidrag) i Sverige, fördelat på skolform, stödform, kön och kalenderhalvår^{1,2}

	2012:1			2012:2		
	Kvinnor	Män	Totalt	Kvinnor	Män	Totalt
Folkhögskola						
Studiebidrag 31,3 %	6 998	4 660	11 658	7 521	5 131	12 652
Tilläggsbidrag	1 079	222	1 301	1 226	264	1 490
Grundlån 68,7 %	4 721	3 243	7 964	4 882	3 396	8 278
Merkostnadslån	161	72	233	160	63	223
Tilläggslån	293	144	437	267	122	389
Komvux						
Studiebidrag 31,3 %	21 489	11 748	33 237	21 059	10 961	32 020
Tilläggsbidrag	8 022	1 466	9 488	8 076	1 421	9 497
Grundlån 68,7 %	11 564	6 520	18 084	10 678	5 863	16 541
Merkostnadslån	68	83	151	72	69	141
Tilläggslån	567	398	965	519	370	889
Gymnasieskola						
Studiebidrag 31,3 %	2 280	3 155	5 435	2 319	3 482	5 801
Tilläggsbidrag	178	36	214	155	28	183
Grundlån 68,7 %	580	762	1 342	486	701	1 187
Merkostnadslån	4	5	9	8	7	15
Tilläggslån	3	-	3	"	-	"
Kompletterande utbildning						
Studiebidrag 31,3 %	1 935	1 034	2 969	1 971	1 030	3 001
Tilläggsbidrag	164	47	211	141	51	192
Grundlån 68,7 %	1 513	878	2 391	1 556	840	2 396
Merkostnadslån	982	589	1 571	1 016	582	1 598
Tilläggslån	102	85	187	111	88	199
Kvalificerad yrkesutbildning³						
Studiebidrag 31,3 %	2 404	2 652	5 056	1 114	1 290	2 404
Tilläggsbidrag	666	328	994	308	163	471
Grundlån 68,7 %	1 786	1 851	3 637	825	895	1 720
Merkostnadslån	77	63	140	26	37	63
Tilläggslån	284	339	623	138	144	282
Yrkeshögskola⁴						
Studiebidrag 31,3 %	8 834	7 525	16 359	10 706	9 088	19 794
Tilläggsbidrag	2 870	1 043	3 913	3 574	1 249	4 823
Grundlån 68,7 %	6 370	5 139	11 509	7 648	6 175	13 823
Merkostnadslån	318	210	528	392	248	640
Tilläggslån	1 076	941	2 017	1 290	1 103	2 393
Högskola och universitet						
Studiebidrag 31,3 %	134 434	91 128	225 562	139 576	93 791	233 367
Tilläggsbidrag	20 964	4 264	25 228	21 200	4 304	25 504
Grundlån 68,7 %	94 947	65 425	160 372	96 872	65 899	162 771
Merkostnadslån	1 615	705	2 320	1 595	689	2 284
Tilläggslån	4 722	2 616	7 338	4 618	2 524	7 142
Övriga⁵						
Studiebidrag 31,3 %	571	1 122	1 693	559	1 034	1 593
Tilläggsbidrag	114	131	245	105	149	254
Grundlån 68,7 %	430	824	1 254	434	796	1 230
Merkostnadslån	141	206	347	138	206	344
Tilläggslån	63	128	191	66	139	205

1 En person kan finnas registrerad på flera skolformer under samma kalenderhalvår.

2 Tabellen har sekretessgranskats, vilket innebär att enskilda celler med antal mindre än 3 har ersatts med " och att summeringar har justerats.

3 Lagen och förordningen om kvalificerad yrkesutbildning upphävdes den 15 april 2009. Utbildningar som har beviljats statligt stöd före detta datum kan få fortsatt stöd enligt lagen och förordningen om kvalificerad yrkesutbildning, dock längst till och med den 31 december 2013.

4 Ny skolform sedan den 1 juli 2009. Myndigheten för yrkeshögskolan beslutar om vilka utbildningar som får ingå i yrkeshögskolan.

5 I kategorin 'övriga' ingår eftergymnasial utbildning vid vissa trafikflygarutbildningar, teologiska utbildningar och polisutbildningar samt studerande som har registrerats under beteckningen 'saknas'.

Studiemedel Sverige, generellt bidrag, kalenderhalvår

Tabell 3:11b
Utbetalda belopp för studiemedel (generellt bidrag) i Sverige, fördelat på skolform, stödform, kön och kalenderhalvår, miljoner kronor¹

	2012:1			2012:2		
	Kvinnor	Män	Totalt	Kvinnor	Män	Totalt
Folkhögskola						
Studiebidrag 31,3 %	93,1	63,8	156,9	82,1	57,3	139,3
Tilläggsbidrag	3,7	0,7	4,4	3,6	0,7	4,3
Grundlån 68,7 %	135,7	96,0	231,8	115,7	81,3	197,0
Merkostnadslån	0,9	0,4	1,3	0,9	0,3	1,2
Tilläggslån	2,5	1,3	3,8	1,9	0,9	2,8
Komvux						
Studiebidrag 31,3 %	224,8	121,3	346,1	199,9	102,3	302,2
Tilläggsbidrag	22,7	3,9	26,6	20,7	3,5	24,2
Grundlån 68,7 %	279,2	154,2	433,4	231,5	122,7	354,2
Merkostnadslån	0,3	0,3	0,6	0,3	0,3	0,6
Tilläggslån	4,2	3,0	7,2	3,5	2,5	6,0
Gymnasieskola						
Studiebidrag 31,3 %	33,7	46,8	80,5	26,9	40,5	67,3
Tilläggsbidrag	0,5	0,1	0,6	0,3	0,1	0,4
Grundlån 68,7 %	18,1	23,7	41,8	11,8	16,8	28,5
Merkostnadslån	0,0	0,0	0,0	0,0	0,0	0,0
Tilläggslån	0,0	-	0,0	0,0	-	0,0
Kompletterande utbildning						
Studiebidrag 31,3 %	26,2	13,8	40,0	23,2	11,8	35,0
Tilläggsbidrag	0,6	0,2	0,7	0,5	0,2	0,6
Grundlån 68,7 %	44,2	25,3	69,5	39,7	20,8	60,5
Merkostnadslån	21,0	13,9	34,9	20,2	11,6	31,8
Tilläggslån	0,9	0,7	1,6	0,9	0,7	1,5
Kvalificerad yrkesutbildning²						
Studiebidrag 31,3 %	33,6	38,2	71,8	13,8	15,7	29,5
Tilläggsbidrag	2,6	1,2	3,8	1,1	0,5	1,6
Grundlån 68,7 %	54,6	58,4	113,0	22,2	23,3	45,5
Merkostnadslån	0,5	0,4	0,9	0,2	0,2	0,4
Tilläggslån	2,5	3,1	5,6	1,1	1,1	2,2
Yrkehögskola³						
Studiebidrag 31,3 %	126,1	108,6	234,7	129,0	111,7	240,7
Tilläggsbidrag	11,3	3,9	15,1	11,9	4,0	15,9
Grundlån 68,7 %	198,8	161,1	360,0	201,4	164,8	366,2
Merkostnadslån	2,4	1,6	3,9	2,3	1,5	3,8
Tilläggslån	9,9	8,6	18,5	10,0	8,6	18,6
Högskola och universitet						
Studiebidrag 31,3 %	1 748,8	1 211,9	2 960,8	1 801,0	1 226,1	3 027,1
Tilläggsbidrag	71,8	13,4	85,1	71,5	13,4	85,0
Grundlån 68,7 %	2 694,1	1 890,8	4 585,0	2 708,2	1 859,0	4 567,3
Merkostnadslån	10,2	4,6	14,8	9,7	4,5	14,1
Tilläggslån	38,5	21,6	60,1	37,1	20,2	57,3
Övriga⁴						
Studiebidrag 31,3 %	7,0	13,8	20,8	7,0	13,7	20,7
Tilläggsbidrag	0,4	0,4	0,8	0,3	0,5	0,8
Grundlån 68,7 %	11,7	22,0	33,6	12,0	22,7	34,7
Merkostnadslån	3,3	5,4	8,7	3,4	5,2	8,6
Tilläggslån	0,5	1,0	1,5	0,5	1,2	1,7
Totalt						
Studiebidrag 31,3 %	2 293,3	1 618,2	3 911,5	2 283,0	1 579,0	3 861,9
Tilläggsbidrag	113,4	23,7	137,1	110,0	22,8	132,8
Grundlån 68,7 %	3 436,5	2 431,6	5 868,1	3 342,4	2 311,5	5 653,9
Merkostnadslån	38,6	26,6	65,3	37,0	23,6	60,6
Tilläggslån	59,1	39,2	98,3	54,9	35,1	90,1

1 Fördelningen mellan högre och generellt bidrag kan skilja sig åt något beroende på om statistiken fördelas på kalenderhalvår eller kalenderår.

2 Lagen och förordningen om kvalificerad yrkesutbildning upphävdes den 15 april 2009. Utbildningar som har beviljats statligt stöd före detta datum kan få fortsatt stöd enligt lagen och förordningen om kvalificerad yrkesutbildning, dock längst till och med den 31 december 2013.

3 Ny skolform sedan den 1 juli 2009. Myndigheten för yrkeshögskolan beslutar om vilka utbildningar som får ingå i yrkeshögskolan.

4 I kategorin 'övriga' ingår eftergymnasial utbildning vid vissa trafikflygarutbildningar, teologiska utbildningar och polisutbildningar samt studerande som har registrerats under beteckningen 'saknas'.

Studiemedel Sverige, generellt bidrag, kalenderhalvår

Tabell 3:12a

Antal studerande med studiemedel (generellt bidrag) i Sverige, fördelat på studietakt, stödform, kön och kalenderhalvår¹

	2012:1			2012:2		
	Kvinnor	Män	Totalt	Kvinnor	Män	Totalt
50 %						
Studiebidrag 31,3 %	14 136	6 346	20 482	14 240	6 371	20 611
Tilläggsbidrag	4 683	594	5 277	4 761	580	5 341
Grundlån 68,7 %	6 515	3 308	9 823	6 249	3 240	9 489
75 %						
Studiebidrag 31,3 %	9 106	5 289	14 395	8 210	4 678	12 888
Tilläggsbidrag	2 495	390	2 885	2 272	343	2 615
Grundlån 68,7 %	5 428	3 231	8 659	4 801	2 820	7 621
100 %						
Studiebidrag 31,3 %	163 325	116 045	279 370	168 879	118 684	287 563
Tilläggsbidrag	28 753	6 804	35 557	29 292	6 924	36 216
Grundlån 68,7 %	114 490	80 881	195 371	116 013	80 749	196 762
Merkostnadslån	3 343	1 918	5 261	3 387	1 890	5 277
Tilläggslån	7 048	4 618	11 666	6 948	4 452	11 400

1 En person kan finnas registrerad med olika studietakt under samma kalenderhalvår.

Tabell 3:12b

Utbetalda belopp för studiemedel (generellt bidrag) i Sverige, fördelat på studietakt, stödform, kön och kalenderhalvår, miljoner kronor¹

	2012:1			2012:2		
	Kvinnor	Män	Totalt	Kvinnor	Män	Totalt
50 %						
Studiebidrag 31,3 %	65,6	27,8	93,4	64,2	26,0	90,2
Tilläggsbidrag	6,8	0,8	7,6	6,8	0,7	7,5
Grundlån 68,7 %	63,3	31,1	94,4	58,0	27,9	85,9
75 %						
Studiebidrag 31,3 %	56,8	32,8	89,6	52,7	29,5	82,2
Tilläggsbidrag	4,2	0,6	4,8	3,8	0,5	4,4
Grundlån 68,7 %	74,4	44,2	118,6	68,5	39,0	107,5
100 %						
Studiebidrag 31,3 %	2 170,8	1 557,7	3 728,5	2 166,0	1 523,5	3 689,5
Tilläggsbidrag	102,4	22,4	124,8	99,4	21,6	121,0
Grundlån 68,7 %	3 298,8	2 356,3	5 655,1	3 215,9	2 244,6	5 460,5
Merkostnadslån	38,6	26,6	65,3	37,0	23,6	60,6
Tilläggslån	59,1	39,2	98,3	54,9	35,1	90,1
Totalt						
Studiebidrag 31,3 %	2 293,3	1 618,2	3 911,5	2 283,0	1 579,0	3 861,9
Tilläggsbidrag	113,4	23,7	137,1	110,0	22,8	132,8
Grundlån 68,7 %	3 436,5	2 431,6	5 868,1	3 342,4	2 311,5	5 653,9
Merkostnadslån	38,6	26,6	65,3	37,0	23,6	60,6
Tilläggslån	59,1	39,2	98,3	54,9	35,1	90,1

1 Fördelningen mellan högre och generellt bidrag kan skilja sig åt något beroende på om statistiken fördelas på kalenderhalvår eller kalenderår.

Studiemedel Sverige, generellt bidrag, kalenderhalvår

Tabell 3:13a

Antal studerande med studiemedel (generellt bidrag) i Sverige, fördelat på kön, stödform och kalenderhalvår

	2010:1	2010:2	2011:1	2011:2	2012:1	2012:2
Kvinnor						
Studiebidrag 31,3 %	177 116	181 808	175 184	183 877	177 723	183 792
Tilläggsbidrag	34 899	34 925	33 729	35 550	33 734	34 448
Grundlån 68,7 %	122 305	122 070	119 959	122 287	121 059	122 695
Merkostnadslån	3 072	2 799	2 823	3 170	3 343	3 387
Tilläggslån	8 743	8 120	7 796	7 494	7 048	6 948
Män						
Studiebidrag 31,3 %	123 210	125 341	121 285	125 370	122 396	125 265
Tilläggsbidrag	7 722	7 563	7 649	7 565	7 447	7 531
Grundlån 68,7 %	84 341	83 316	82 766	83 261	84 212	84 196
Merkostnadslån	1 667	1 430	1 533	1 777	1 918	1 890
Tilläggslån	5 622	5 134	5 119	4 745	4 618	4 452
Totalt						
Studiebidrag 31,3 %	300 326	307 149	296 469	309 247	300 119	309 057
Tilläggsbidrag	42 621	42 488	41 378	43 115	41 181	41 979
Grundlån 68,7 %	206 646	205 386	202 725	205 548	205 271	206 891
Merkostnadslån	4 739	4 229	4 356	4 947	5 261	5 277
Tilläggslån	14 365	13 254	12 915	12 239	11 666	11 400

Tabell 3:13b

Utbetalda belopp för studiemedel (generellt bidrag) i Sverige, fördelat på kön, stödform och kalenderhalvår, miljoner kronor¹

	2010:1	2010:2	2011:1	2011:2	2012:1	2012:2
Kvinnor						
Studiebidrag 31,3 %	2 229,5	2 174,5	2 223,3	2 220,9	2 293,3	2 283,0
Tilläggsbidrag	116,4	109,6	112,0	111,2	113,4	110,0
Grundlån 68,7 %	3 112,7	2 943,1	3 083,8	3 229,6	3 436,5	3 342,4
Merkostnadslån	37,3	34,2	35,9	34,0	38,6	37,0
Tilläggslån	71,0	61,7	63,5	57,3	59,1	54,9
Män						
Studiebidrag 31,3 %	1 583,9	1 515,2	1 570,3	1 533,1	1 618,2	1 579,0
Tilläggsbidrag	24,5	22,4	24,3	22,2	23,7	22,8
Grundlån 68,7 %	2 176,1	2 017,7	2 153,7	2 218,0	2 431,6	2 311,5
Merkostnadslån	26,1	22,2	25,7	24,0	26,6	23,6
Tilläggslån	46,4	39,0	42,5	36,2	39,2	35,1
Totalt						
Studiebidrag 31,3 %	3 813,4	3 689,7	3 793,6	3 754,0	3 911,5	3 861,9
Tilläggsbidrag	140,9	132,0	136,4	133,4	137,1	132,8
Grundlån 68,7 %	5 288,9	4 960,8	5 237,6	5 447,6	5 868,1	5 653,9
Merkostnadslån	63,5	56,4	61,5	58,0	65,3	60,6
Tilläggslån	117,3	100,7	106,0	93,5	98,3	90,1

¹ Fördelningen mellan högre och generellt bidrag kan skilja sig åt något beroende på om statistiken fördelas på kalenderhalvår eller kalenderår.

Studiemedel Sverige, generellt bidrag, kalenderhalvår

Tabell 3:14a

Antal studerande med studiemedel (generellt bidrag) i Sverige, fördelat på ålder, stödform, kön och kalenderhalvår¹

Ålder vid årets slut 2012	2012:1			2012:2		
	Kvinnor	Män	Totalt	Kvinnor	Män	Totalt
-19 år						
Studiebidrag 31,3 %	463	276	739	8 982	8 688	17 670
Tilläggsbidrag	-	-	-	-	"	"
Grundlån 68,7 %	174	119	293	3 673	3 793	7 466
Merkostnadslån	"	"	"	34	30	64
20-24 år						
Studiebidrag 31,3 %	95 205	72 607	167 812	101 841	75 352	177 193
Tilläggsbidrag	3 162	491	3 653	3 794	577	4 371
Grundlån 68,7 %	61 010	44 558	105 568	66 651	47 406	114 057
Merkostnadslån	1 050	617	1 667	1 190	679	1 869
25-29 år						
Studiebidrag 31,3 %	44 661	33 659	78 320	37 800	27 163	64 963
Tilläggsbidrag	6 229	1 321	7 550	6 942	1 490	8 432
Grundlån 68,7 %	35 151	27 090	62 241	29 558	22 021	51 579
Merkostnadslån	1 004	626	1 630	887	538	1 425
Tilläggslån	1 790	1 613	3 403	2 015	1 764	3 779
30-34 år						
Studiebidrag 31,3 %	15 366	8 698	24 064	14 436	7 560	21 996
Tilläggsbidrag	8 371	2 044	10 415	8 604	2 106	10 710
Grundlån 68,7 %	11 279	7 184	18 463	10 374	6 197	16 571
Merkostnadslån	504	285	789	502	265	767
Tilläggslån	2 009	1 455	3 464	1 927	1 330	3 257
35-39 år						
Studiebidrag 31,3 %	9 974	3 684	13 658	9 578	3 363	12 941
Tilläggsbidrag	7 781	1 724	9 505	7 661	1 663	9 324
Grundlån 68,7 %	6 567	2 844	9 411	6 192	2 599	8 791
Merkostnadslån	334	193	527	349	178	527
Tilläggslån	1 584	807	2 391	1 500	757	2 257
40-44 år						
Studiebidrag 31,3 %	6 810	1 890	8 700	6 451	1 753	8 204
Tilläggsbidrag	5 311	1 095	6 406	4 999	1 014	6 013
Grundlån 68,7 %	4 213	1 406	5 619	3 909	1 287	5 196
Merkostnadslån	281	111	392	268	108	376
Tilläggslån	1 013	452	1 465	960	371	1 331
45-49 år						
Studiebidrag 31,3 %	3 873	1 117	4 990	3 465	1 003	4 468
Tilläggsbidrag	2 400	578	2 978	2 067	526	2 593
Grundlån 68,7 %	2 145	750	2 895	1 875	686	2 561
Merkostnadslån	134	67	201	111	76	187
Tilläggslån	539	225	764	448	184	632
50 år-						
Studiebidrag 31,3 %	1 371	465	1 836	1 239	383	1 622
Tilläggsbidrag	480	194	674	381	153	534
Grundlån 68,7 %	520	261	781	463	207	670
Merkostnadslån	35	18	53	46	16	62
Tilläggslån	113	66	179	98	46	144
Totalt						
Studiebidrag 31,3 %	177 723	122 396	300 119	183 792	125 265	309 057
Tilläggsbidrag	33 734	7 447	41 181	34 448	7 529	41 977
Grundlån 68,7 %	121 059	84 212	205 271	122 695	84 196	206 891
Merkostnadslån	3 342	1 917	5 259	3 387	1 890	5 277
Tilläggslån	7 048	4 618	11 666	6 948	4 452	11 400

1 Tabellen har sekretessgranskats, vilket innebär att enskilda celler med antal mindre än 3 har ersatts med " och att summeringar har justerats.

Studiemedel Sverige, generellt bidrag, kalenderhalvår

Tabell 3:14b

Utbetalda belopp för studiemedel (generellt bidrag) i Sverige, fördelat på ålder, stödform, kön och kalenderhalvår, miljoner kronor¹

Ålder vid årets slut 2012	2012:1			2012:2		
	Kvinnor	Män	Totalt	Kvinnor	Män	Totalt
-19 år						
Studiebidrag 31,3 %	6,1	3,5	9,6	116,2	114,3	230,5
Tilläggsbidrag	-	-	-	-	0,0	0,0
Grundlån 68,7 %	5,0	3,4	8,4	101,3	106,6	207,9
Merkostnadslån	0,0	0,1	0,1	0,5	0,5	1,0
20-24 år						
Studiebidrag 31,3 %	1 269,1	974,8	2 243,9	1 301,4	958,0	2 259,4
Tilläggsbidrag	8,3	1,2	9,5	9,2	1,3	10,6
Grundlån 68,7 %	1 756,4	1 297,1	3 053,6	1 841,8	1 310,2	3 152,0
Merkostnadslån	15,7	10,9	26,6	17,2	10,5	27,7
25-29 år						
Studiebidrag 31,3 %	574,0	442,9	1 016,9	467,4	340,8	808,2
Tilläggsbidrag	18,6	3,6	22,2	20,4	4,0	24,4
Grundlån 68,7 %	996,9	783,1	1 780,1	806,6	606,1	1 412,7
Merkostnadslån	12,3	8,9	21,2	9,1	6,7	15,8
Tilläggslån	15,3	14,1	29,4	16,2	14,2	30,4
30-34 år						
Studiebidrag 31,3 %	185,8	110,0	295,8	167,4	90,9	258,3
Tilläggsbidrag	28,6	6,4	35,0	28,6	6,3	35,0
Grundlån 68,7 %	310,3	202,4	512,7	272,1	164,9	437,1
Merkostnadslån	4,3	3,3	7,6	4,1	2,9	7,0
Tilläggslån	16,7	12,2	28,9	15,1	10,4	25,5
35-39 år						
Studiebidrag 31,3 %	119,1	45,4	164,5	109,0	39,4	148,5
Tilläggsbidrag	29,2	5,8	35,0	27,3	5,4	32,7
Grundlån 68,7 %	182,8	79,3	262,2	163,2	68,4	231,6
Merkostnadslån	2,8	1,7	4,5	2,8	1,5	4,4
Tilläggslån	13,2	6,8	20,0	11,8	5,9	17,7
40-44 år						
Studiebidrag 31,3 %	80,3	23,2	103,5	71,8	20,0	91,8
Tilläggsbidrag	19,5	4,0	23,5	17,2	3,5	20,7
Grundlån 68,7 %	115,0	39,1	154,1	100,5	33,0	133,5
Merkostnadslån	2,2	1,1	3,3	2,0	0,9	2,9
Tilläggslån	8,4	3,7	12,2	7,5	2,9	10,4
45-49 år						
Studiebidrag 31,3 %	44,4	13,2	57,6	37,4	11,2	48,6
Tilläggsbidrag	7,9	2,1	10,0	6,3	1,8	8,1
Grundlån 68,7 %	56,9	20,3	77,3	46,5	17,1	63,6
Merkostnadslån	1,1	0,5	1,6	0,9	0,5	1,5
Tilläggslån	4,4	1,9	6,3	3,5	1,4	4,9
50 år-						
Studiebidrag 31,3 %	14,4	5,2	19,6	12,4	4,3	16,6
Tilläggsbidrag	1,3	0,6	2,0	1,0	0,5	1,5
Grundlån 68,7 %	13,0	6,8	19,8	10,4	5,1	15,5
Merkostnadslån	0,2	0,1	0,4	0,3	0,1	0,4
Tilläggslån	0,9	0,5	1,5	0,7	0,3	1,1
Totalt						
Studiebidrag 31,3 %	2 293,3	1 618,2	3 911,5	2 283,0	1 579,0	3 861,9
Tilläggsbidrag	113,4	23,7	137,1	110,0	22,8	132,8
Grundlån 68,7 %	3 436,5	2 431,6	5 868,1	3 342,4	2 311,5	5 653,9
Merkostnadslån	38,6	26,6	65,3	37,0	23,6	60,6
Tilläggslån	59,1	39,2	98,3	54,9	35,1	90,1

¹ Fördelningen mellan högre och generellt bidrag kan skilja sig åt något beroende på om statistiken fördelas på kalenderhalvår eller kalenderår.

Tabell 3:15a

 Antal utlandsstuderande med studiemedel, fördelat på utbildningsnivå, stödform, kön och kalenderhalvår¹

	2012:1			2012:2		
	Kvinnor	Män	Totalt	Kvinnor	Män	Totalt
Gymnasienivå						
Studiebidrag	188	183	371	244	208	452
Tilläggsbidrag	7	6	13	8	5	13
Grundlån	137	135	272	190	160	350
Merkostnadslån	42	52	94	119	93	212
Eftergymnasial nivå						
Studiebidrag	12 768	9 003	21 771	13 497	9 594	23 091
Tilläggsbidrag	231	176	407	235	182	417
Grundlån	10 426	7 492	17 918	11 072	8 042	19 114
Merkostnadslån	4 516	3 421	7 937	6 761	5 111	11 872

¹ En person kan finnas registrerad på flera utbildningsnivåer under samma kalenderhalvår.

Tabell 3:15b

Utbetalda belopp för studiemedel till utlandsstuderande, fördelat på utbildningsnivå, stödform, kön och kalenderhalvår, miljoner kronor

	2012:1			2012:2		
	Kvinnor	Män	Totalt	Kvinnor	Män	Totalt
Gymnasienivå						
Studiebidrag	2,1	2,0	4,1	2,8	2,3	5,1
Tilläggsbidrag	0,0	0,0	0,0	0,0	0,0	0,0
Grundlån	5,1	4,6	9,8	5,7	4,8	10,5
Merkostnadslån	2,1	1,7	3,7	2,0	1,3	3,3
Eftergymnasial nivå						
Studiebidrag	135,2	95,5	230,7	168,4	121,2	289,6
Tilläggsbidrag	0,6	0,5	1,2	0,8	0,6	1,3
Grundlån	343,1	243,7	586,8	434,9	315,7	750,6
Merkostnadslån	119,4	92,8	212,1	168,2	125,2	293,5
Totalt						
Studiebidrag	137,3	97,5	234,8	171,2	123,5	294,7
Tilläggsbidrag	0,7	0,5	1,2	0,8	0,6	1,4
Grundlån	348,2	248,3	596,5	440,6	320,5	761,1
Merkostnadslån	121,4	94,4	215,9	170,2	126,5	296,7

Tabell 3:16a

Antal utlandsstuderande med studiemedel, fördelat på kön, stödform och kalenderhalvår

	2010:1	2010:2	2011:1	2011:2	2012:1	2012:2
Kvinnor						
Studiebidrag	12 504	12 643	12 607	13 270	12 937	13 704
Tilläggsbidrag	187	181	223	223	238	243
Grundlån	10 105	10 331	10 192	10 797	10 547	11 232
Merkostnadslån	5 383	5 919	5 473	6 150	4 557	6 863
Män						
Studiebidrag	8 500	8 989	8 804	9 558	9 182	9 781
Tilläggsbidrag	141	144	168	163	182	187
Grundlån	7 086	7 520	7 322	7 973	7 623	8 182
Merkostnadslån	4 000	4 583	4 224	4 921	3 472	5 192
Totalt						
Studiebidrag	21 004	21 632	21 411	22 828	22 119	23 485
Tilläggsbidrag	328	325	391	386	420	430
Grundlån	17 191	17 851	17 514	18 770	18 170	19 414
Merkostnadslån	9 383	10 502	9 697	11 071	8 029	12 055

Tabell 3:16b

Utbetalda belopp för studiemedel till utlandsstuderande, fördelat på kön, stödform och kalenderhalvår, miljoner kronor

	2010:1	2010:2	2011:1	2011:2	2012:1	2012:2
Kvinnor						
Studiebidrag	131,4	151,2	134,7	165,8	137,3	171,2
Tilläggsbidrag	0,5	0,6	0,6	0,7	0,7	0,8
Grundlån	360,8	419,2	357,3	436,0	348,2	440,6
Merkostnadslån	108,6	145,9	114,2	161,0	121,4	170,2
Män						
Studiebidrag	91,0	109,2	93,9	120,4	97,5	123,5
Tilläggsbidrag	0,4	0,4	0,5	0,6	0,5	0,6
Grundlån	250,7	310,6	252,3	323,7	248,3	320,5
Merkostnadslån	82,0	115,9	88,9	128,9	94,4	126,5
Totalt						
Studiebidrag	222,4	260,3	228,6	286,2	234,8	294,7
Tilläggsbidrag	0,9	1,0	1,1	1,3	1,2	1,4
Grundlån	611,5	729,8	609,6	759,7	596,5	761,1
Merkostnadslån	190,7	261,8	203,1	290,0	215,9	296,7

Tabell 3:17a
Antal utlandsstuderande med studiemedel, fördelat på ålder, stödform,
kön och kalenderhalvår

	2012:1			2012:2		
	Kvinnor	Män	Totalt	Kvinnor	Män	Totalt
-19 år						
Studiebidrag	100	50	150	919	562	1 481
Grundlån	66	36	102	599	400	999
Merkostnadslån	37	21	58	456	319	775
20-24 år						
Studiebidrag	7 841	5 134	12 975	8 686	5 846	14 532
Tilläggsbidrag	10	5	15	11	10	21
Grundlån	6 174	4 102	10 276	7 080	4 824	11 904
Merkostnadslån	2 710	1 882	4 592	4 277	2 978	7 255
25-29 år						
Studiebidrag	4 144	3 171	7 315	3 347	2 624	5 971
Tilläggsbidrag	65	30	95	64	31	95
Grundlån	3 569	2 752	6 321	2 911	2 296	5 207
Merkostnadslån	1 430	1 179	2 609	1 683	1 410	3 093
30-34 år						
Studiebidrag	581	511	1 092	472	438	910
Tilläggsbidrag	74	46	120	69	41	110
Grundlån	516	451	967	410	383	793
Merkostnadslån	247	233	480	278	267	545
35-39 år						
Studiebidrag	149	173	322	160	169	329
Tilläggsbidrag	39	52	91	46	53	99
Grundlån	131	154	285	137	155	292
Merkostnadslån	85	86	171	106	123	229
40-44 år						
Studiebidrag	65	81	146	62	84	146
Tilläggsbidrag	33	30	63	31	33	64
Grundlån	50	73	123	50	75	125
Merkostnadslån	26	43	69	33	54	87
45-49 år						
Studiebidrag	44	41	85	44	40	84
Tilläggsbidrag	14	13	27	18	14	32
Grundlån	34	39	73	37	34	71
Merkostnadslån	17	17	34	25	29	54
50-54 år						
Studiebidrag	13	21	34	14	18	32
Tilläggsbidrag	3	6	9	4	5	9
Grundlån	7	16	23	8	15	23
Merkostnadslån	5	11	16	5	12	17
Totalt						
Studiebidrag	12 937	9 182	22 119	13 704	9 781	23 485
Tilläggsbidrag	238	182	420	243	187	430
Grundlån	10 547	7 623	18 170	11 232	8 182	19 414
Merkostnadslån	4 557	3 472	8 029	6 863	5 192	12 055

Tabell 3:17b

Utbetalda belopp för studiemedel till utlandsstuderande, fördelat på ålder, stödform, kön och kalenderhalvår, miljoner kronor

	2012:1			2012:2		
	Kvinnor	Män	Totalt	Kvinnor	Män	Totalt
-19 år						
Studiebidrag	1,1	0,6	1,7	12,0	7,4	19,4
Grundlån	2,3	1,3	3,7	26,7	18,1	44,8
Merkostnadslån	1,0	0,6	1,5	12,0	9,5	21,5
20-24 år						
Studiebidrag	84,8	55,6	140,4	110,6	75,2	185,9
Tilläggsbidrag	0,0	0,0	0,0	0,0	0,0	0,1
Grundlån	211,2	139,1	350,3	284,7	195,9	480,7
Merkostnadslån	72,3	51,8	124,1	107,2	73,1	180,2
25-29 år						
Studiebidrag	42,5	32,7	75,2	40,0	31,6	71,6
Tilläggsbidrag	0,2	0,1	0,2	0,2	0,1	0,3
Grundlån	111,0	85,6	196,7	107,0	83,1	190,1
Merkostnadslån	38,0	32,2	70,2	41,1	32,0	73,1
30-34 år						
Studiebidrag	6,0	5,4	11,4	5,4	5,3	10,7
Tilläggsbidrag	0,2	0,1	0,3	0,2	0,1	0,3
Grundlån	16,8	14,1	30,9	13,9	13,5	27,4
Merkostnadslån	6,9	6,1	13,0	6,1	6,5	12,6
35-39 år						
Studiebidrag	1,6	1,9	3,5	1,9	2,2	4,1
Tilläggsbidrag	0,1	0,2	0,3	0,2	0,2	0,3
Grundlån	4,4	4,8	9,2	5,2	5,7	10,9
Merkostnadslån	2,2	2,2	4,4	2,5	3,1	5,7
40-44 år						
Studiebidrag	0,6	0,8	1,5	0,7	1,0	1,7
Tilläggsbidrag	0,1	0,1	0,2	0,1	0,1	0,2
Grundlån	1,3	2,2	3,5	1,7	2,5	4,2
Merkostnadslån	0,4	1,0	1,4	0,6	1,2	1,8
45-49 år						
Studiebidrag	0,5	0,3	0,8	0,4	0,6	1,0
Tilläggsbidrag	0,0	0,0	0,1	0,0	0,1	0,1
Grundlån	1,0	0,7	1,7	1,1	1,3	2,4
Merkostnadslån	0,4	0,4	0,8	0,5	0,9	1,4
50-54 år						
Studiebidrag	0,1	0,3	0,4	0,1	0,2	0,3
Tilläggsbidrag	0,0	0,0	0,0	0,0	0,0	0,0
Grundlån	0,2	0,4	0,7	0,3	0,4	0,7
Merkostnadslån	0,2	0,2	0,4	0,2	0,2	0,4
Totalt						
Studiebidrag	137,3	97,5	234,8	171,2	123,5	294,7
Tilläggsbidrag	0,7	0,5	1,2	0,8	0,6	1,4
Grundlån	348,2	248,3	596,5	440,6	320,5	761,1
Merkostnadslån	121,4	94,4	215,9	170,2	126,5	296,7

Studiemedel, ansökningar och grundläggande rätt högre bidrag, kalenderår

Tabell 3:18

Antal studerande som ansökt om studiemedel, fördelat på utbildningsnivå och beslut^{1, 2, 3, 4, 5}

	Kvinnor	Män	Totalt
Studiemedel i Sverige			
Grundskolenivå⁶	18 326	7 711	26 037
bifall	15 515	6 291	21 806
avslag	4 505	2 084	6 589
Gymnasienivå⁶	74 693	48 467	123 160
bifall	65 421	41 671	107 092
avslag	15 541	10 671	26 212
Eftergymnasial nivå⁶	202 299	143 999	346 298
bifall	195 406	137 279	332 685
avslag	20 470	20 752	41 222
Studiemedel utomlands⁶	19 640	14 062	33 702
bifall	17 984	12 735	30 719
avslag	2 825	2 268	5 093

- 1 För studietid som kan hänföras till kalenderåret.
- 2 En person kan ha haft både avslags- och bifallsbeslut under samma kalenderår.
- 3 En person kan vara registrerad på flera utbildningsnivåer under samma kalenderår.
- 4 Inkluderar endast beslutade ansökningar.
- 5 Enligt utsökning i CSN:s produktionssystem 2013-02-18.
- 6 Nettoräknat antal. En person som fått både bifall och avslag under tidsperioden räknas endast en gång.

Tabell 3:19

Antal studerande som uppfyllt grundläggande villkor för högre bidrag, fördelat på utbildningsnivå och beslut^{1, 2, 3}

	Kvinnor	Män	Totalt
Repetitions- eller kompletteringsstudier på grundskolenivå			
Bifall högre bidrag delpost 2.3	3 743	1 362	5 105
Bifall studiemedel med generellt bidrag p.g.a. att pengarna för högre bidrag är slut	1 436	462	1 898
Saknar slutbetyg från grundskola eller 3-årig gymnasieutbildning			
Bifall högre bidrag delpost 2.2	23 065	9 894	32 959
Grundskolenivå	6 511	2 323	8 834
Gymnasienivå	18 369	7 976	26 345
Unga arbetslösa 20-24 år utan fullständigt grundskole- eller gymnasiebetyg⁴			
Bifall högre bidrag delpost 2.5	1 647	1 656	3 303
Eftergymnasial nivå^{5, 6}			
Bifall högre bidrag delpost 2.1	111	6	117

- 1 Utifrån studiemedelsansökan prövar CSN automatiskt om den sökande kan få det högre bidraget. En sökande som inte kan få det högre bidraget men som uppfyller grundläggande regler för att få studiemedel beviljas det generella bidraget.
- 2 En person kan vara registrerad på flera utbildningsnivåer under samma kalenderår.
- 3 Bifall för studier som kan hänföras till respektive kalenderår oavsett utbetalningstid.
- 4 Genom en tillfällig satsning ges möjlighet för unga arbetslösa under 25 år, som saknar fullständig grundskole- eller gymnasieutbildning eller slutomdöme från folkhögskola, att studera med det högre bidraget. Studierna ska påbörjas senast 2013 och det högre bidraget lämnas till dess att slutbetyg ges, dock längst under tre år.
- 5 Den 1 januari 2011 upphörde det högre bidraget att beviljas för nya studerande på specialpedagogutbildningar. En studerande som har beviljats det högre bidraget innan dess kan få det högre bidraget för att avsluta utbildningen, dock längst till och med den 30 juni 2012.
- 6 Det kan finnas ett fåtal studerande på yrkestekniskt program med högre bidrag, enligt övergångsregler som gäller till och med 30 juni 2015.

Studiemedel, överklaganden och omprövningar, kalenderår

Tabell 3:20

Antal registrerade överklaganden, fördelat på kön, ärendeklass och kalenderår¹

	Kvinnor ²			Män ²			Totalt		
	2010	2011	2012	2010	2011	2012	2010	2011	2012
Totalt antal registrerade överklaganden		4 552	4 597		3 344	3 026	8 067	7 896	7 623
Studiemedel Sverige		4 032	4 088		2 975	2 694	7 354	7 007	6 782
Studiemedel utomlands		324	297		259	239	449	583	536
Merkostnadslån Sverige		53	74		37	37	61	90	111
Merkostnadslån utomlands		27	18		12	12	27	39	30
Tilläggsbidrag Sverige och utomlands ³		23	20		9	7	25	32	27
Tilläggsån Sverige		93	100		52	37	151	145	137

1 I antalet registrerade överklaganden ingår även överklaganden av beslut om återkrav.

2 Från och med kalenderåret 2011 redovisas könsuppdelad statistik för denna tabell. Statistik dessförinnan går ej att återskapa fördelat på kön.

3 Tilläggsbidrag för studier utomlands särredovisas inte eftersom ärendevolymen är för liten.

Tabell 3:21

Antal omprövade beslut i ärenden, fördelat på kön, typ av händelse, ärendeklass och kalenderår¹

	Kvinnor ³			Män ³			Totalt		
	2010	2011	2012	2010	2011	2012	2010	2011	2012
Helt ändrade vid omprövning²		1 463	1 586		950	1 025	2 317	2 413	2 611
Studiemedel Sverige		1 285	1 382		833	909	2 092	2 118	2 291
Studiemedel utomlands		103	117		75	78	121	178	195
Merkostnadslån Sverige		16	27		12	15	22	28	42
Merkostnadslån utomlands		11	5		5	4	10	16	9
Tilläggsbidrag Sverige och utomlands ⁴		9	6		"	6	6	9	12
Tilläggsån Sverige		39	49		25	13	66	64	62
Delvis ändrade vid omprövning²		192	188		133	124	336	325	312
Studiemedel Sverige		177	171		125	118	321	302	289
Studiemedel utomlands		10	13		8	6	11	18	19
Merkostnadslån Sverige		5	4		"	"	"	5	4
Merkostnadslån utomlands		-	"		-	-	"	-	"
Tilläggsbidrag Sverige och utomlands ⁴		-	"		-	-	"	-	"
Tilläggsån Sverige		"	-		-	"	4	"	"
Översända till Överklagande-nämnden för studiestöd (ÖKS)⁵			2 980			1 975	5 761	5 403	4 955
Studiemedel Sverige			2 693			1 765			4 458
Studiemedel utomlands			165			158			323
Merkostnadslån Sverige			44			21			65
Merkostnadslån utomlands			12			8			20
Tilläggsbidrag Sverige och utomlands ⁴			14			"			14
Tilläggsån Sverige			52			23			75

1 Tabellen har sekretessgranskats, vilket innebär att enskilda celler med antal mindre än 3 har ersatts med " och att summeringar har justerats.

2 I antalet omprövade beslut i ärenden ingår även omprövningar av beslut om återkrav.

3 Från och med kalenderåret 2011 redovisas könsfördelad statistik. Statistik dessförinnan går ej att återskapa fördelat på kön.

4 Tilläggsbidrag för studier utomlands särredovisas inte eftersom ärendevolymen är för liten.

5 Från och med kalenderåret 2012 redovisas könsfördelad statistik för denna händelse. Statistik dessförinnan går ej att återskapa fördelat på kön.

Tabell 3:22

Utbetalda studiemedel för studier i Sverige och i utlandet, totalt bokfört belopp¹, fördelat på stödform och kalenderår, miljoner kronor

	2010	2011	2012
Summa bokfört			
Studiebidrag	9 488,1	9 469,0	9 744,0
Tilläggsbidrag	384,7	371,8	368,6
Totalt bidrag	9 872,8	9 840,8	10 112,6
Grundlån	11 801,2	12 271,3	13 128,9
Merkostnadslån	577,1	616,9	640,0
Tilläggs lån	250,6	225,0	210,1
Totalt lån	12 628,8	13 113,3	13 979,0
Totalt bidrag och lån	22 501,6	22 954,0	24 091,6

1 Ovanstående data kommer från CSN:s ekonomisystem och kan ej fördelas på kön.

Tabell 3:23a

Antal studerande med studiemedel, fördelat på utbildningsnivå, stödform och kön¹

	Kvinnor	Män	Totalt
Grundskolenivå			
Studiebidrag	16 185	6 732	22 917
Tilläggsbidrag	9 740	1 897	11 637
Grundlån	4 828	3 006	7 834
Merkostnadslån	28	19	47
Tilläggs lån	137	91	228
Gymnasienivå			
Studiebidrag	67 600	43 066	110 666
Tilläggsbidrag	25 244	4 859	30 103
Grundlån	36 046	23 594	59 640
Merkostnadslån	1 812	1 118	2 930
Tilläggs lån	2 487	1 785	4 272
Eftergymnasial nivå			
Studiebidrag	210 644	147 442	358 086
Tilläggsbidrag	34 930	8 689	43 619
Grundlån	151 172	107 032	258 204
Merkostnadslån	12 824	8 950	21 774
Tilläggs lån	9 047	5 909	14 956

1 En person kan finnas registrerad på flera utbildningsnivåer under samma kalenderår.

Tabell 3:23b

Utbetalda belopp för studiemedel, fördelat på utbildningsnivå, stödform och kön, miljoner kronor

	Kvinnor	Män	Totalt
Grundskolenivå			
Studiebidrag	341,3	130,8	472,1
Tilläggsbidrag	33,3	6,2	39,5
Grundlån	66,2	41,4	107,7
Merkostnadslån	0,1	0,0	0,1
Tilläggs lån	0,7	0,5	1,3
Gymnasienivå			
Studiebidrag	1 350,1	780,3	2 130,4
Tilläggsbidrag	97,9	17,4	115,3
Grundlån	911,4	600,1	1 511,5
Merkostnadslån	35,7	20,3	56,0
Tilläggs lån	23,3	16,8	40,0
Eftergymnasial nivå			
Studiebidrag	4 199,6	2 941,9	7 141,5
Tilläggsbidrag	174,9	38,9	213,8
Grundlån	6 745,5	4 763,9	11 509,3
Merkostnadslån	332,2	251,8	583,9
Tilläggs lån	102,6	66,2	168,9
Totalt			
Studiebidrag	5 890,9	3 853,0	9 744,0
Tilläggsbidrag	306,1	62,6	368,6
Studielån	7 723,1	5 405,4	13 128,5
Merkostnadslån	367,9	272,1	640,0
Tilläggs lån	126,6	83,5	210,1

Tabell 3:24a

Antal studerande med studiemedel, fördelat på kön, stödform och kalenderår

	2010	2011	2012
Kvinnor			
Studiebidrag	277 610	277 139	278 523
Tilläggsbidrag	66 414	65 164	63 757
Grundlån	185 386	183 609	184 822
Merkostnadslån	13 377	13 799	14 526
Tilläggs lån	13 587	12 344	11 332
Män			
Studiebidrag	188 702	187 997	188 639
Tilläggsbidrag	15 013	14 692	14 265
Grundlån	128 304	127 436	128 990
Merkostnadslån	9 081	9 643	10 013
Tilläggs lån	9 095	8 188	7 565
Totalt			
Studiebidrag	466 312	465 136	467 162
Tilläggsbidrag	81 427	79 856	78 022
Grundlån	313 690	311 045	313 812
Merkostnadslån	22 458	23 442	24 539
Tilläggs lån	22 682	20 532	18 897

Tabell 3:24b

Utbetalda belopp för studiemedel, fördelat på kön, stödform och kalenderår, miljoner kronor

	2010	2011	2012
Kvinnor			
Studiebidrag	5 757,3	5 734,7	5 890,9
Tilläggsbidrag	319,9	308,3	306,1
Grundlån	6 971,8	7 244,4	7 723,1
Merkostnadslån	329,1	347,7	367,9
Tilläggs lån	151,2	135,7	126,6
Män			
Studiebidrag	3 727,6	3 734,7	3 853,0
Tilläggsbidrag	64,9	63,5	62,6
Grundlån	4 834,4	5 029,4	5 405,4
Merkostnadslån	248,3	269,8	272,1
Tilläggs lån	99,4	89,3	83,5
Totalt			
Studiebidrag	9 484,8	9 469,4	9 744,0
Tilläggsbidrag	384,8	371,8	368,6
Grundlån	11 806,2	12 273,8	13 128,5
Merkostnadslån	577,4	617,5	640,0
Tilläggs lån	250,6	225,0	210,1

Tabell 3:25a
Antal studerande med studiemedel, fördelat på ålder,
stödfom och kön¹

Ålder vid årets slut 2012	Kvinnor	Män	Totalt
-19 år			
Studiebidrag	10 019	9 339	19 358
Tilläggsbidrag	-	"	"
Grundlån	4 340	4 246	8 586
Merkostnadslån	500	349	849
20-24 år			
Studiebidrag	136 833	105 048	241 881
Tilläggsbidrag	5 353	862	6 215
Grundlån	91 396	66 723	158 119
Merkostnadslån	7 314	4 863	12 177
25-29 år			
Studiebidrag	65 211	47 157	112 368
Tilläggsbidrag	13 491	2 791	16 282
Grundlån	49 664	37 747	87 411
Merkostnadslån	4 014	3 022	7 036
Tilläggs lån	2 989	2 735	5 724
30-34 år			
Studiebidrag	26 398	13 902	40 300
Tilläggsbidrag	15 879	3 838	19 717
Grundlån	17 383	10 982	28 365
Merkostnadslån	1 227	841	2 068
Tilläggs lån	3 117	2 254	5 371
35-39 år			
Studiebidrag	17 543	6 402	23 945
Tilläggsbidrag	13 935	3 137	17 072
Grundlån	10 260	4 731	14 991
Merkostnadslån	666	463	1 129
Tilläggs lån	2 443	1 296	3 739
40-44 år			
Studiebidrag	12 527	3 646	16 173
Tilläggsbidrag	9 781	2 088	11 869
Grundlån	6 955	2 575	9 530
Merkostnadslån	484	267	751
Tilläggs lån	1 687	754	2 441
45-49 år			
Studiebidrag	7 186	2 183	9 369
Tilläggsbidrag	4 358	1 146	5 504
Grundlån	3 721	1 436	5 157
Merkostnadslån	243	160	403
Tilläggs lån	874	402	1 276
50 år-			
Studiebidrag	2 808	963	3 771
Tilläggsbidrag	962	401	1 363
Grundlån	1 105	551	1 656
Merkostnadslån	78	48	126
Tilläggs lån	222	124	346
Totalt			
Studiebidrag	278 525	188 640	467 165
Tilläggsbidrag	63 759	14 263	78 022
Grundlån	184 824	128 991	313 815
Merkostnadslån	14 526	10 013	24 539
Tilläggs lån	11 332	7 565	18 897

1 Tabellen har sekretessgranskats, vilket innebär att enskilda celler med antal mindre än 3 har ersatts med " och att summeringar har justerats.

Studiemedel Sverige och utland, kalenderår

Tabell 3:25b

Utbetalda belopp för studiemedel, fördelat på ålder, stödform och kön, miljoner kronor

Ålder vid årets slut 2012	Kvinnor	Män	Totalt
-19 år			
Studiebidrag	135,4	125,9	261,2
Tilläggsbidrag	-	0,0	0,0
Grundlån	135,4	129,4	264,8
Merkostnadslån	13,5	10,6	24,2
20-24 år			
Studiebidrag	2 827,2	2 120,7	4 947,9
Tilläggsbidrag	18,7	2,7	21,4
Grundlån	4 106,1	2 952,2	7 058,3
Merkostnadslån	212,4	146,3	358,8
25-29 år			
Studiebidrag	1 426,7	1 011,8	2 438,4
Tilläggsbidrag	59,5	10,4	69,9
Grundlån	2 076,0	1 595,3	3 671,3
Merkostnadslån	100,7	80,1	180,8
Tilläggs lån	34,3	30,8	65,1
30-34 år			
Studiebidrag	589,8	298,6	888,4
Tilläggsbidrag	79,4	16,7	96,1
Grundlån	643,7	414,3	1 058,0
Merkostnadslån	21,6	19,0	40,6
Tilläggs lån	34,5	25,0	59,6
35-39 år			
Studiebidrag	398,3	140,6	538,9
Tilläggsbidrag	75,0	14,9	89,9
Grundlån	376,5	169,1	545,5
Merkostnadslån	10,5	8,6	19,1
Tilläggs lån	27,4	14,2	41,6
40-44 år			
Studiebidrag	292,1	84,8	376,9
Tilläggsbidrag	50,4	10,6	61,0
Grundlån	238,6	85,3	323,9
Merkostnadslån	5,3	4,3	9,7
Tilläggs lån	18,6	8,1	26,8
45-49 år			
Studiebidrag	161,0	49,4	210,4
Tilläggsbidrag	19,6	5,4	25,0
Grundlån	117,8	44,7	162,5
Merkostnadslån	3,0	2,4	5,3
Tilläggs lån	9,4	4,1	13,6
50 år-			
Studiebidrag	60,4	21,4	81,8
Tilläggsbidrag	3,5	1,8	5,3
Grundlån	29,0	15,1	44,2
Merkostnadslån	0,9	0,7	1,6
Tilläggs lån	2,3	1,2	3,5
Totalt			
Studiebidrag	5 890,9	3 853,0	9 744,0
Tilläggsbidrag	306,1	62,6	368,6
Grundlån	7 723,1	5 405,4	13 128,5
Merkostnadslån	367,9	272,1	640,0
Tilläggs lån	126,6	83,5	210,1

Tabell 3:26a
Antal studerande med studiemedel (högre bidrag),
fördelat på utbildningsnivå, stödform och kön^{1, 2}

	Kvinnor	Män	Totalt
Grundskolenivå			
Studiebidrag 73,0 %	9 824	3 683	13 507
Tilläggsbidrag	5 949	1 196	7 145
Grundlån 27,0 %	2 511	1 606	4 117
Merkostnadslån	16	14	30
Tilläggs lån	80	62	142
Gymnasienivå			
Studiebidrag 73,0 %	20 867	9 878	30 745
Tilläggsbidrag	12 109	2 386	14 495
Grundlån 27,0 %	10 361	6 273	16 634
Merkostnadslån	106	120	226
Tilläggs lån	1 134	814	1 948
Eftergymnasial nivå^{3, 4}			
Studiebidrag 73,0 %	185	39	224
Tilläggsbidrag	64	9	73
Grundlån 27,0 %	73	27	100
Merkostnadslån	"	"	"
Tilläggs lån	8	7	15

1 En person kan finnas registrerad på flera utbildningsnivåer under samma kalenderår.

2 Tabellen har sekretessgranskats, vilket innebär att enskilda celler med antal mindre än 3 har ersatts med " och att summeringar har justerats.

3 Den 1 januari 2011 upphörde det högre bidraget att beviljas för nya studerande på specialpedagogutbildningar. En studerande som har beviljats det högre bidraget innan dess kan få det högre bidraget för att avsluta utbildningen, dock längst till och med den 30 juni 2012.

4 Det kan finnas ett fåtal studerande på yrkestekniskt program med högre bidrag, enligt övergångsregler som gäller till och med 30 juni 2015.

Tabell 3:26b
Utbetalda belopp för studiemedel (högre bidrag), fördelat på utbildningsnivå, stödform och kön, miljoner kronor¹

	Kvinnor	Män	Totalt
Grundskolenivå			
Studiebidrag 73,0 %	278,9	101,7	380,6
Tilläggsbidrag	23,5	4,5	28,0
Grundlån 27,0 %	21,0	14,3	35,2
Merkostnadslån	0,0	0,0	0,1
Tilläggslån	0,4	0,4	0,8
Gymnasienivå			
Studiebidrag 73,0 %	725,0	332,7	1 057,7
Tilläggsbidrag	53,6	9,6	63,2
Grundlån 27,0 %	134,2	79,1	213,3
Merkostnadslån	0,5	0,8	1,4
Tilläggslån	11,2	8,1	19,3
Eftergymnasial nivå^{2, 3}			
Studiebidrag 73,0 %	2,3	0,4	2,7
Tilläggsbidrag	0,1	0,0	0,1
Grundlån 27,0 %	0,3	0,1	0,4
Merkostnadslån	0,0	0,0	0,0
Tilläggslån	0,0	0,0	0,0
Totalt			
Studiebidrag 73,0 %	1 006,2	434,8	1 441,0
Tilläggsbidrag	77,2	14,2	91,4
Grundlån 27,0 %	155,4	93,5	248,9
Merkostnadslån	0,6	0,9	1,4
Tilläggslån	11,7	8,5	20,2

- 1 Fördelningen mellan högre och generellt bidrag kan skilja sig åt något beroende på om statistiken fördelas på kalenderhalvår eller kalenderår.
- 2 Den 1 januari 2011 upphörde det högre bidraget att beviljas för nya studerande på specialpedagogutbildningar. En studerande som har beviljats det högre bidraget innan dess kan få det högre bidraget för att avsluta utbildningen, dock längst till och med den 30 juni 2012.
- 3 Det kan finnas ett fåtal studerande på yrkestekniskt program med högre bidrag, enligt övergångsregler som gäller till och med 30 juni 2015.

Tabell 3:27a
Antal studerande med studiemedel (högre bidrag),
fördelat på skolform, stödform och kön^{1,2}

	Kvinnor	Män	Totalt
Folkhögskola			
Studiebidrag 73,0 %	3 391	1 826	5 217
Tilläggsbidrag	1 995	342	2 337
Grundlån 27,0 %	1 317	1 160	2 477
Merkostnadslån	34	21	55
Tilläggslån	109	81	190
Komvux			
Studiebidrag 73,0 %	22 756	10 036	32 792
Tilläggsbidrag	13 532	2 751	16 283
Grundlån 27,0 %	10 172	5 933	16 105
Merkostnadslån	82	106	188
Tilläggslån	1 043	754	1 797
Gymnasieskola			
Studiebidrag 73,0 %	52	30	82
Tilläggsbidrag	26	10	36
Grundlån 27,0 %	23	19	42
Merkostnadslån	-	"	"
Tilläggslån	"	3	3
Högskola och universitet^{3,4}			
Studiebidrag 73,0 %	168	34	202
Tilläggsbidrag	57	8	65
Grundlån 27,0 %	61	24	85
Merkostnadslån	"	"	"
Tilläggslån	6	6	12

1 En person kan finnas registrerad på flera skolformer under samma kalenderår.

2 Tabellen har sekretessgranskats, vilket innebär att enskilda celler med antal mindre än 3 har ersatts med " och att summeringar har justerats.

3 Den 1 januari 2011 upphörde det högre bidraget att beviljas för nya studerande på specialpedagogutbildningar. En studerande som har beviljats det högre bidraget innan dess kan få det högre bidraget för att avsluta utbildningen, dock längst till och med den 30 juni 2012.

4 Det kan finnas ett fåtal studerande på yrkestekniskt program med högre bidrag, enligt övergångsregler som gäller till och med 30 juni 2015.

Studiemedel Sverige, högre bidrag, kalenderår

Tabell 3:27b
Utbetalda belopp för studiemedel (högre bidrag),
fördelat på skolform, stödform och kön, miljoner kronor¹

	Kvinnor	Män	Totalt
Folkhögskola			
Studiebidrag 73,0 %	137,5	72,9	210,4
Tilläggsbidrag	11,4	1,8	13,1
Grundlån 27,0 %	18,0	16,5	34,5
Merkostnadslån	0,2	0,1	0,3
Tilläggs lån	1,1	0,8	1,8
Komvux			
Studiebidrag 73,0 %	864,8	360,5	1 225,3
Tilläggsbidrag	65,6	12,3	78,0
Grundlån 27,0 %	136,9	76,7	213,5
Merkostnadslån	0,4	0,8	1,1
Tilläggs lån	10,6	7,6	18,3
Gymnasieskola			
Studiebidrag 73,0 %	1,8	0,9	2,6
Tilläggsbidrag	0,1	0,0	0,1
Grundlån 27,0 %	0,2	0,2	0,4
Merkostnadslån	-	0,0	0,0
Tilläggs lån	0,0	0,0	0,0
Högskola och universitet^{2, 3}			
Studiebidrag 73,0 %	2,1	0,4	2,4
Tilläggsbidrag	0,1	0,0	0,1
Grundlån 27,0 %	0,3	0,1	0,4
Merkostnadslån	0,0	0,0	0,0
Tilläggs lån	0,0	0,0	0,0
Totalt			
Studiebidrag 73,0 %	1 006,0	434,7	1 440,8
Tilläggsbidrag	77,2	14,2	91,3
Grundlån 27,0 %	155,4	93,5	248,9
Merkostnadslån	0,6	0,9	1,4
Tilläggs lån	11,7	8,5	20,2

1 Fördelningen mellan högre och generellt bidrag kan skilja sig åt något beroende på om statistiken fördelas på kalenderhalvår eller kalenderår.

2 Den 1 januari 2011 upphörde det högre bidraget att beviljas för nya studerande på specialpedagogutbildningar. En studerande som har beviljats det högre bidraget innan dess kan få det högre bidraget för att avsluta utbildningen, dock längst till och med den 30 juni 2012.

3 Det kan finnas ett fåtal studerande på yrkestekniskt program med högre bidrag, enligt övergångsregler som gäller till och med 30 juni 2015.

Tabell 3:28a
**Antal studerande med studiemedel (högre bidrag),
 fördelat på studietakt, stödform och kön¹**

	Kvinnor	Män	Totalt
50 %			
Studiebidrag 73,0 %	3 747	1 352	5 099
Tilläggsbidrag	2 075	284	2 359
Grundlån 27,0 %	1 234	628	1 862
75 %			
Studiebidrag 73,0 %	4 391	1 880	6 271
Tilläggsbidrag	2 478	392	2 870
Grundlån 27,0 %	1 775	1 015	2 790
100 %			
Studiebidrag 73,0 %	23 234	10 844	34 078
Tilläggsbidrag	13 884	2 875	16 759
Grundlån 27,0 %	10 480	6 617	17 097
Merkostnadslån	115	128	243
Tilläggslån	1 156	835	1 991

1 En person kan finnas registrerad med olika studietakt under samma kalenderår.

Tabell 3:28b
**Utbetalda belopp för studiemedel (högre bidrag),
 fördelat på studietakt, stödform och kön, miljoner kronor¹**

	Kvinnor	Män	Totalt
50 %			
Studiebidrag 73,0 %	41,5	12,9	54,4
Tilläggsbidrag	2,9	0,4	3,3
Grundlån 27,0 %	4,6	2,0	6,6
75 %			
Studiebidrag 73,0 %	60,8	22,3	83,1
Tilläggsbidrag	4,3	0,6	4,8
Grundlån 27,0 %	8,4	4,2	12,7
100 %			
Studiebidrag 73,0 %	903,9	399,5	1 303,4
Tilläggsbidrag	70,0	13,2	83,2
Grundlån 27,0 %	142,4	87,3	229,7
Merkostnadslån	0,6	0,9	1,4
Tilläggslån	11,7	8,5	20,2
Totalt			
Studiebidrag 73,0 %	1 006,2	434,8	1 441,0
Tilläggsbidrag	77,2	14,2	91,4
Grundlån 27,0 %	155,4	93,5	248,9
Merkostnadslån	0,6	0,9	1,4
Tilläggslån	11,7	8,5	20,2

1 Fördelningen mellan högre och generellt bidrag kan skilja sig åt något beroende på om statistiken fördelas på kalenderhalvår eller kalenderår.

Tabell 3:29a
**Antal studerande med studiemedel (högre bidrag),
 fördelat på kön, stödform och kalenderår**

	2010	2011	2012
Kvinnor			
Studiebidrag 73,0 %	28 327	26 463	26 056
Tilläggsbidrag	19 383	17 700	15 448
Grundlån 27,0 %	12 661	11 639	11 444
Merkostnadslån	132	136	115
Tilläggs lån	1 815	1 491	1 156
Män			
Studiebidrag 73,0 %	11 823	11 779	11 799
Tilläggsbidrag	4 038	3 657	3 091
Grundlån 27,0 %	7 432	7 122	7 045
Merkostnadslån	105	120	128
Tilläggs lån	1 410	1 071	835
Totalt			
Studiebidrag 73,0 %	40 150	38 242	37 855
Tilläggsbidrag	23 421	21 357	18 539
Grundlån 27,0 %	20 093	18 761	18 489
Merkostnadslån	237	256	243
Tilläggs lån	3 225	2 562	1 991

Tabell 3:29b
**Utbetalda belopp för studiemedel (högre bidrag), fördelat på kön,
 stödform och kalenderår, miljoner kronor¹**

	2010	2011	2012
Kvinnor			
Studiebidrag 73,0 %	1 070,6	990,0	1 006,2
Tilläggsbidrag	92,8	83,7	77,2
Grundlån 27,0 %	135,9	137,6	155,4
Merkostnadslån	0,7	0,7	0,6
Tilläggs lån	18,5	14,9	11,7
Män			
Studiebidrag 73,0 %	428,4	417,0	434,8
Tilläggsbidrag	17,1	15,9	14,2
Grundlån 27,0 %	79,1	81,6	93,5
Merkostnadslån	0,6	0,8	0,9
Tilläggs lån	14,0	10,6	8,5
Totalt			
Studiebidrag 73,0 %	1 499,0	1 407,0	1 441,0
Tilläggsbidrag	109,9	99,6	91,4
Grundlån 27,0 %	215,0	219,2	248,9
Merkostnadslån	1,4	1,5	1,4
Tilläggs lån	32,5	25,5	20,2

¹ Fördelningen mellan högre och generellt bidrag kan skilja sig åt något beroende på om statistiken fördelas på kalenderhalvår eller kalenderår.

Tabell 3:30a
Antal studerande med studiemedel (högre bidrag),
fördelat på ålder, stödform och kön¹

Ålder vid årets slut 2012	Kvinnor	Män	Totalt
20–24 år²			
Studiebidrag 73,0 %	1 696	1 647	3 343
Tilläggsbidrag	278	51	329
Grundlån 27,0 %	921	807	1 728
Merkostnadslån	5	14	19
25–29 år			
Studiebidrag 73,0 %	7 813	4 426	12 239
Tilläggsbidrag	4 224	689	4 913
Grundlån 27,0 %	3 991	2 813	6 804
Merkostnadslån	41	35	76
Tilläggslån	243	244	487
30–34 år			
Studiebidrag 73,0 %	5 708	2 346	8 054
Tilläggsbidrag	3 933	804	4 737
Grundlån 27,0 %	2 229	1 425	3 654
Merkostnadslån	23	33	56
Tilläggslån	252	212	464
35–39 år			
Studiebidrag 73,0 %	4 255	1 376	5 631
Tilläggsbidrag	3 139	618	3 757
Grundlån 27,0 %	1 557	815	2 372
Merkostnadslån	15	15	30
Tilläggslån	221	138	359
40–44 år			
Studiebidrag 73,0 %	3 602	1 044	4 646
Tilläggsbidrag	2 487	523	3 010
Grundlån 27,0 %	1 459	618	2 077
Merkostnadslån	18	19	37
Tilläggslån	238	133	371
45–49 år			
Studiebidrag 73,0 %	2 060	638	2 698
Tilläggsbidrag	1 081	289	1 370
Grundlån 27,0 %	897	382	1 279
Merkostnadslån	8	10	18
Tilläggslån	141	79	220
50 år–			
Studiebidrag 73,0 %	923	322	1 245
Tilläggsbidrag	307	117	424
Grundlån 27,0 %	391	185	576
Merkostnadslån	5	"	5
Tilläggslån	61	29	90
Totalt			
Studiebidrag 73,0 %	26 057	11 799	37 856
Tilläggsbidrag	15 449	3 091	18 540
Grundlån 27,0 %	11 445	7 045	18 490
Merkostnadslån	115	126	241
Tilläggslån	1 156	835	1 991

1 Tabellen har sekretessgranskats, vilket innebär att enskilda celler med antal mindre än 3 har ersatts med " och att summeringar har justerats.

2 Det högre bidraget lämnas som huvudregel till särskilt prioriterade grupper som är 25 år eller äldre. Genom en tillfällig satsning ges möjlighet för unga arbetslösa under 25 år, som saknar fullständig grundskole- eller gymnasieutbildning eller slutomdöme från folkhögskola, att studera med det högre bidraget. Studierna ska påbörjas senast 2013 och det högre bidraget lämnas till dess att slutbetyg ges, dock längst under tre år.

Tabell 3:30b
Utbetalda belopp för studiemedel (högre bidrag),
fördelat på ålder, stödform och kön, miljoner kronor¹

Ålder vid årets slut 2012	Kvinnor	Män	Totalt
20–24 år²			
Studiebidrag 73,0 %	61,3	57,0	118,3
Tilläggsbidrag	1,0	0,2	1,2
Grundlån 27,0 %	12,0	9,8	21,8
Merkostnadslån	0,0	0,1	0,1
25–29 år			
Studiebidrag 73,0 %	302,8	163,7	466,5
Tilläggsbidrag	19,3	2,5	21,8
Grundlån 27,0 %	54,5	37,3	91,8
Merkostnadslån	0,2	0,2	0,4
Tilläggs lån	2,5	2,4	4,9
30–34 år			
Studiebidrag 73,0 %	225,3	86,9	312,1
Tilläggsbidrag	20,6	3,5	24,1
Grundlån 27,0 %	30,5	19,4	49,9
Merkostnadslån	0,1	0,2	0,3
Tilläggs lån	2,5	2,2	4,7
35–39 år			
Studiebidrag 73,0 %	166,6	51,7	218,3
Tilläggsbidrag	17,2	3,2	20,4
Grundlån 27,0 %	20,9	10,9	31,7
Merkostnadslån	0,1	0,1	0,2
Tilläggs lån	2,2	1,4	3,6
40–44 år			
Studiebidrag 73,0 %	138,6	39,8	178,5
Tilläggsbidrag	12,8	2,7	15,5
Grundlån 27,0 %	20,2	8,4	28,6
Merkostnadslån	0,1	0,2	0,3
Tilläggs lån	2,5	1,4	3,9
45–49 år			
Studiebidrag 73,0 %	78,3	24,1	102,4
Tilläggsbidrag	5,1	1,4	6,5
Grundlån 27,0 %	12,3	5,3	17,5
Merkostnadslån	0,1	0,1	0,1
Tilläggs lån	1,4	0,8	2,2
50 år–			
Studiebidrag 73,0 %	33,4	11,5	44,9
Tilläggsbidrag	1,1	0,6	1,7
Grundlån 27,0 %	5,1	2,4	7,5
Merkostnadslån	0,0	0,0	0,0
Tilläggs lån	0,6	0,3	0,9
Totalt			
Studiebidrag 73,0 %	1 006,2	434,8	1 441,0
Tilläggsbidrag	77,2	14,2	91,4
Grundlån 27,0 %	155,4	93,5	248,9
Merkostnadslån	0,6	0,9	1,4
Tilläggs lån	11,7	8,5	20,2

1 Fördelningen mellan högre och generellt bidrag kan skilja sig åt något beroende på om statistiken fördelas på kalenderhalvår eller kalenderår.

2 Det högre bidraget lämnas som huvudregel till särskilt prioriterade grupper som är 25 år eller äldre. Genom en tillfällig satsning ges möjlighet för unga arbetslösa under 25 år, som saknar fullständig grundskole- eller gymnasieutbildning eller slutomdöme från folkhögskola, att studera med det högre bidraget. Studierna ska påbörjas senast 2013 och det högre bidraget lämnas till dess att slutbetyg ges, dock längst under tre år.

Studiemedel Sverige, generellt bidrag, kalenderår

Tabell 3:31a
Antal studerande med studiemedel (generellt bidrag) i Sverige,
fördelat på utbildningsnivå, stödform och kön¹

	Kvinnor	Män	Totalt
Grundskolenivå			
Studiebidrag 31,3 %	7 329	3 378	10 707
Tilläggsbidrag	3 791	700	4 491
Grundlån 68,7 %	2 579	1 559	4 138
Merkostnadslån	12	5	17
Tilläggs lån	57	29	86
Gymnasienivå			
Studiebidrag 31,3 %	47 842	33 669	81 511
Tilläggsbidrag	13 126	2 463	15 589
Grundlån 68,7 %	26 166	17 559	43 725
Merkostnadslån	1 554	866	2 420
Tilläggs lån	1 353	971	2 324
Eftergymnasial nivå			
Studiebidrag 31,3 %	197 826	138 658	336 484
Tilläggsbidrag	34 587	8 464	43 051
Grundlån 68,7 %	140 248	99 357	239 605
Merkostnadslån	3 964	2 233	6 197
Tilläggs lån	9 039	5 902	14 941

1 En person kan finnas registrerad på flera utbildningsnivåer under samma kalenderår.

Tabell 3:31b
Utbetalda belopp för studiemedel (generellt bidrag) i Sverige, fördelat på
utbildningsnivå och kön, miljoner kronor¹

	Kvinnor	Män	Totalt
Grundskolenivå			
Studiebidrag 31,3 %	62,4	29,1	91,5
Tilläggsbidrag	9,8	1,7	11,5
Grundlån 68,7 %	45,3	27,2	72,5
Merkostnadslån	0,0	0,0	0,0
Tilläggs lån	0,3	0,2	0,5
Gymnasienivå			
Studiebidrag 31,3 %	620,1	443,3	1 063,5
Tilläggsbidrag	44,2	7,8	52,0
Grundlån 68,7 %	766,5	511,5	1 278,0
Merkostnadslån	31,1	16,5	47,6
Tilläggs lån	12,0	8,7	20,7
Eftergymnasial nivå			
Studiebidrag 31,3 %	3 893,7	2 724,8	6 618,5
Tilläggsbidrag	173,4	37,8	211,2
Grundlån 68,7 %	5 967,1	4 204,4	10 171,5
Merkostnadslån	44,6	33,8	78,3
Tilläggs lån	102,6	66,2	168,8
Totalt			
Studiebidrag 31,3 %	4 576,2	3 197,2	7 773,4
Tilläggsbidrag	227,4	47,3	274,7
Grundlån 68,7 %	6 778,9	4 743,1	11 522,0
Merkostnadslån	75,7	50,3	126,0
Tilläggs lån	114,9	75,0	189,9

1 Fördelningen mellan högre och generellt bidrag kan skilja sig åt något beroende på om statistiken fördelas på kalenderhalvår eller kalenderår.

Tabell 3:32a
Antal studerande med studiemedel (generellt bidrag) i Sverige,
fördelat på skolform, stödform och kön¹

	Kvinnor	Män	Totalt
Folkhögskola			
Studiebidrag 31,3 %	12 157	8 024	20 181
Tilläggsbidrag	1 986	422	2 408
Grundlån 68,7 %	8 017	5 434	13 451
Merkostnadslån	289	126	415
Tilläggslån	482	236	718
Komvux			
Studiebidrag 31,3 %	33 668	18 469	52 137
Tilläggsbidrag	13 083	2 417	15 500
Grundlån 68,7 %	17 476	9 914	27 390
Merkostnadslån	125	125	250
Tilläggslån	960	674	1 634
Gymnasieskola			
Studiebidrag 31,3 %	4 088	5 875	9 963
Tilläggsbidrag	289	61	350
Grundlån 68,7 %	935	1 253	2 188
Merkostnadslån	12	12	24
Tilläggslån	3	-	3
Kompletterande utbildning			
Studiebidrag 31,3 %	3 165	1 634	4 799
Tilläggsbidrag	252	80	332
Grundlån 68,7 %	2 501	1 357	3 858
Merkostnadslån	1 664	952	2 616
Tilläggslån	171	141	312
Kvalificerad yrkesutbildning²			
Studiebidrag 31,3 %	2 495	2 881	5 376
Tilläggsbidrag	694	367	1 061
Grundlån 68,7 %	1 873	2 011	3 884
Merkostnadslån	92	79	171
Tilläggslån	306	366	672
Yrkeshögskola³			
Studiebidrag 31,3 %	14 648	12 738	27 386
Tilläggsbidrag	4 804	1 744	6 548
Grundlån 68,7 %	10 564	8 727	19 291
Merkostnadslån	576	376	952
Tilläggslån	1 806	1 596	3 402
Högskola och universitet			
Studiebidrag 31,3 %	179 036	122 634	301 670
Tilläggsbidrag	28 543	6 077	34 620
Grundlån 68,7 %	125 985	87 644	213 629
Merkostnadslån	2 576	1 166	3 742
Tilläggslån	6 638	3 688	10 326
Övriga⁴			
Studiebidrag 31,3 %	744	1 401	2 145
Tilläggsbidrag	156	192	348
Grundlån 68,7 %	567	1 059	1 626
Merkostnadslån	185	271	456
Tilläggslån	86	189	275

1 En person kan finnas registrerad på flera skolformer under samma kalenderår.

2 Lagen och förordningen om kvalificerad yrkesutbildning upphävdes den 15 april 2009. Utbildningar som har beviljats statligt stöd före detta datum kan få fortsatt stöd enligt lagen och förordningen om kvalificerad yrkesutbildning, dock längst till och med den 31 december 2013.

3 Ny skolform från och med den 1 juli 2009. Myndigheten för yrkeshögskolan beslutar om vilka utbildningar som får ingå i yrkeshögskolan.

4 I kategorin 'övriga' ingår eftergymnasial utbildning vid vissa trafikflygarutbildningar, teologiska utbildningar och polisutbildningar samt studerande som har registrerats under beteckningen 'saknas'.

Studiemedel Sverige, generellt bidrag, kalenderår

Tabell 3:32b
Utbetalda belopp för studiemedel (generellt bidrag) i Sverige,
fördelat på skolform, stödform och kön, miljoner kronor¹

	Kvinnor	Män	Totalt
Folkhögskola			
Studiebidrag 31,3 %	175,2	121,0	296,2
Tilläggsbidrag	7,7	1,6	9,3
Grundlån 68,7 %	251,4	177,4	428,8
Merkostnadslån	1,8	0,8	2,6
Tilläggslån	4,5	2,3	6,8
Komvux			
Studiebidrag 31,3 %	424,7	223,6	648,3
Tilläggsbidrag	46,8	7,9	54,8
Grundlån 68,7 %	510,7	276,9	787,6
Merkostnadslån	0,6	0,7	1,3
Tilläggslån	8,6	6,0	14,6
Gymnasieskola			
Studiebidrag 31,3 %	60,6	87,3	147,8
Tilläggsbidrag	0,9	0,2	1,0
Grundlån 68,7 %	29,9	40,5	70,3
Merkostnadslån	0,0	0,0	0,1
Tilläggslån	0,0	-	0,0
Kompletterande utbildning			
Studiebidrag 31,3 %	49,4	25,6	75,0
Tilläggsbidrag	1,0	0,3	1,3
Grundlån 68,7 %	83,9	46,1	130,0
Merkostnadslån	41,3	25,5	66,8
Tilläggslån	1,7	1,4	3,1
Kvalificerad yrkesutbildning²			
Studiebidrag 31,3 %	47,4	54,0	101,3
Tilläggsbidrag	3,7	1,7	5,4
Grundlån 68,7 %	76,7	81,8	158,5
Merkostnadslån	0,7	0,6	1,3
Tilläggslån	3,5	4,2	7,7
Yrkehögskola³			
Studiebidrag 31,3 %	255,1	220,3	475,4
Tilläggsbidrag	23,2	7,9	31,0
Grundlån 68,7 %	400,3	325,9	726,2
Merkostnadslån	4,7	3,0	7,7
Tilläggslån	19,9	17,2	37,1
Högskola och universitet			
Studiebidrag 31,3 %	3 549,9	2 438,0	5 987,9
Tilläggsbidrag	143,4	26,8	170,2
Grundlån 68,7 %	5 402,4	3 749,9	9 152,3
Merkostnadslån	19,9	9,1	28,9
Tilläggslån	75,6	41,8	117,5
Övriga⁴			
Studiebidrag 31,3 %	14,0	27,5	41,5
Tilläggsbidrag	0,7	0,9	1,6
Grundlån 68,7 %	23,7	44,7	68,3
Merkostnadslån	6,7	10,6	17,3
Tilläggslån	1,0	2,2	3,2
Totalt			
Studiebidrag 31,3 %	4 576,2	3 197,2	7 773,4
Tilläggsbidrag	227,4	47,3	274,7
Grundlån 68,7 %	6 778,9	4 743,1	11 522,0
Merkostnadslån	75,7	50,3	126,0
Tilläggslån	114,9	75,0	189,9

- 1 Fördelningen mellan högre och generellt bidrag kan skilja sig åt något beroende på om statistiken fördelas på kalenderhalvår eller kalenderår.
- 2 Lagen och förordningen om kvalificerad yrkesutbildning upphävdes den 15 april 2009. Utbildningar som har beviljats statligt stöd före detta datum kan få fortsatt stöd enligt lagen och förordningen om kvalificerad yrkesutbildning, dock längst till och med den 31 december 2013.
- 3 Ny skolform från och med den 1 juli 2009. Myndigheten för yrkeshögskolan beslutar om vilka utbildningar som får ingå i yrkeshögskolan.
- 4 I kategorin 'övriga' ingår eftergymnasial utbildning vid vissa trafikflygarutbildningar, teologiska utbildningar och polisutbildningar samt studerande som har registrerats under beteckningen 'saknas'.

Tabell 3:33a
Antal studerande med studiemedel (generellt bidrag) i Sverige,
fördelat på studietakt, stödform och kön¹

	Kvinnor	Män	Totalt
50 %			
Studiebidrag 31,3 %	23 945	10 933	34 878
Tilläggsbidrag	7 917	1 012	8 929
Grundlån 68,7 %	10 501	5 441	15 942
75 %			
Studiebidrag 31,3 %	15 267	8 881	24 148
Tilläggsbidrag	4 331	691	5 022
Grundlån 68,7 %	8 883	5 269	14 152
100 %			
Studiebidrag 31,3 %	225 176	162 168	387 344
Tilläggsbidrag	41 288	10 104	51 392
Grundlån 68,7 %	156 442	111 514	267 956
Merkostnadslån	5 463	3 074	8 537
Tilläggslån	10 176	6 730	16 906

1 En person kan finnas registrerad med olika studietakt under samma kalenderår.

Tabell 3:33b
Utbetalda belopp för studiemedel (generellt bidrag) i Sverige,
fördelat på studietakt, stödform och kön, miljoner kronor¹

	Kvinnor	Män	Totalt
50 %			
Studiebidrag 31,3 %	129,8	53,8	183,6
Tilläggsbidrag	13,9	1,5	15,4
Grundlån 68,7 %	121,3	59,0	180,3
75 %			
Studiebidrag 31,3 %	109,6	62,2	171,8
Tilläggsbidrag	8,3	1,2	9,5
Grundlån 68,7 %	142,9	83,2	226,0
100 %			
Studiebidrag 31,3 %	4 336,8	3 081,2	7 418,0
Tilläggsbidrag	205,2	44,6	249,8
Grundlån 68,7 %	6 514,7	4 601,0	11 115,7
Merkostnadslån	75,7	50,3	126,0
Tilläggslån	114,9	75,0	189,9
Totalt			
Studiebidrag 31,3 %	4 576,2	3 197,2	7 773,4
Tilläggsbidrag	227,4	47,3	274,7
Grundlån 68,7 %	6 778,9	4 743,1	11 522,0
Merkostnadslån	75,7	50,3	126,0
Tilläggslån	114,9	75,0	189,9

1 Fördelningen mellan högre och generellt bidrag kan skilja sig åt något beroende på om statistiken fördelas på kalenderhalvår eller kalenderår.

Tabell 3:34a
Antal studerande med studiemedel (generellt bidrag) i Sverige,
fördelat på kön, stödform och kalenderår

	2010	2011	2012
Kvinnor			
Studiebidrag 31,3 %	241 073	241 036	243 014
Tilläggsbidrag	48 604	48 543	48 030
Grundlån 68,7 %	164 338	162 622	163 932
Merkostnadslån	4 661	4 884	5 463
Tilläggslån	11 977	10 974	10 176
Män			
Studiebidrag 31,3 %	170 525	169 173	169 617
Tilläggsbidrag	11 120	11 130	10 955
Grundlån 68,7 %	114 926	113 662	115 177
Merkostnadslån	2 475	2 674	3 074
Tilläggslån	7 833	7 213	6 730
Totalt			
Studiebidrag 31,3 %	411 598	410 209	412 631
Tilläggsbidrag	59 724	59 673	58 985
Grundlån 68,7 %	279 264	276 284	279 109
Merkostnadslån	7 136	7 558	8 537
Tilläggslån	19 810	18 187	16 906

Tabell 3:34b
Utbetalda belopp för studiemedel (generellt bidrag) i Sverige,
fördelat på kön, stödform och kalenderår, miljoner kronor¹

	2010	2011	2012
Kvinnor			
Studiebidrag 31,3 %	4 404,1	4 444,2	4 576,2
Tilläggsbidrag	226,0	223,3	227,4
Grundlån 68,7 %	6 055,8	6 313,4	6 778,9
Merkostnadslån	71,6	69,9	75,7
Tilläggslån	132,7	120,7	114,9
Män			
Studiebidrag 31,3 %	3 099,0	3 103,4	3 197,2
Tilläggsbidrag	46,9	46,5	47,3
Grundlån 68,7 %	4 193,8	4 371,7	4 743,1
Merkostnadslån	48,3	49,7	50,3
Tilläggslån	85,3	78,7	75,0
Totalt			
Studiebidrag 31,3 %	7 503,1	7 547,6	7 773,4
Tilläggsbidrag	273,0	269,8	274,7
Grundlån 68,7 %	10 249,7	10 685,2	11 522,0
Merkostnadslån	119,9	119,5	126,0
Tilläggslån	218,0	199,5	189,9

¹ Fördelningen mellan högre och generellt bidrag kan skilja sig åt något beroende på om statistiken fördelas på kalenderhalvår eller kalenderår.

Studiemedel Sverige, generellt bidrag, kalenderår

Tabell 3:35a
Antal studerande med studiemedel (generellt bidrag) i Sverige,
fördelat på ålder, stödform och kön¹

Ålder vid årets slut 2012	Kvinnor	Män	Totalt
-19 år			
Studiebidrag 31,3 %	9 080	8 776	17 856
Tilläggsbidrag	-	"	"
Grundlån 68,7 %	3 708	3 832	7 540
Merkostnadslån	35	31	66
20-24 år			
Studiebidrag 31,3 %	128 148	98 916	227 064
Tilläggsbidrag	5 059	802	5 861
Grundlån 68,7 %	84 220	61 819	146 039
Merkostnadslån	1 882	1 058	2 940
25-29 år			
Studiebidrag 31,3 %	54 876	40 710	95 586
Tilläggsbidrag	9 188	2 063	11 251
Grundlån 68,7 %	43 089	32 993	76 082
Merkostnadslån	1 553	955	2 508
Tilläggs lån	2 746	2 491	5 237
30-34 år			
Studiebidrag 31,3 %	20 781	11 343	32 124
Tilläggsbidrag	11 860	2 987	14 847
Grundlån 68,7 %	14 915	9 294	24 209
Merkostnadslån	784	427	1 211
Tilläggs lån	2 865	2 042	4 907
35-39 år			
Studiebidrag 31,3 %	13 629	5 014	18 643
Tilläggsbidrag	10 751	2 451	13 202
Grundlån 68,7 %	8 753	3 861	12 614
Merkostnadslån	518	290	808
Tilläggs lån	2 222	1 158	3 380
40-44 år			
Studiebidrag 31,3 %	9 266	2 628	11 894
Tilläggsbidrag	7 262	1 532	8 794
Grundlån 68,7 %	5 626	1 944	7 570
Merkostnadslån	425	170	595
Tilläggs lån	1 449	621	2 070
45-49 år			
Studiebidrag 31,3 %	5 292	1 567	6 859
Tilläggsbidrag	3 261	841	4 102
Grundlån 68,7 %	2 881	1 062	3 943
Merkostnadslån	200	114	314
Tilläggs lån	733	323	1 056
50 år-			
Studiebidrag 31,3 %	1 943	664	2 607
Tilläggsbidrag	650	277	927
Grundlån 68,7 %	741	373	1 114
Merkostnadslån	66	29	95
Tilläggs lån	161	95	256
Totalt			
Studiebidrag 31,3 %	243 015	169 618	412 633
Tilläggsbidrag	48 031	10 953	58 984
Grundlån 68,7 %	163 933	115 178	279 111
Merkostnadslån	5 463	3 074	8 537
Tilläggs lån	10 176	6 730	16 906

¹ Tabellen har sekretessgranskats, vilket innebär att enskilda celler med antal mindre än 3 har ersatts med " och att summeringar har justerats.

Tabell 3:35b
Utbetalda belopp för studiemedel (generellt bidrag) i Sverige,
fördelat på ålder, stödform och kön, miljoner kronor¹

Ålder vid årets slut 2012	Kvinnor	Män	Totalt
-19 år			
Studiebidrag 31,3 %	122,3	117,8	240,1
Tilläggsbidrag	-	0,0	0,0
Grundlån 68,7 %	106,3	110,0	216,3
Merkostnadslån	0,6	0,5	1,1
20-24 år			
Studiebidrag 31,3 %	2 570,5	1 932,9	4 503,4
Tilläggsbidrag	17,6	2,5	20,1
Grundlån 68,7 %	3 598,3	2 607,3	6 205,6
Merkostnadslån	32,9	21,4	54,3
25-29 år			
Studiebidrag 31,3 %	1 041,4	783,7	1 825,1
Tilläggsbidrag	39,8	7,7	47,5
Grundlån 68,7 %	1 803,5	1 389,3	3 192,8
Merkostnadslån	21,3	15,7	37,0
Tilläggs lån	31,8	28,4	60,2
30-34 år			
Studiebidrag 31,3 %	353,1	201,0	554,1
Tilläggsbidrag	58,4	12,9	71,3
Grundlån 68,7 %	582,5	367,3	949,8
Merkostnadslån	8,5	6,2	14,6
Tilläggs lån	32,1	22,9	54,9
35-39 år			
Studiebidrag 31,3 %	228,2	84,8	313,0
Tilläggsbidrag	57,4	11,4	68,8
Grundlån 68,7 %	346,0	147,7	493,7
Merkostnadslån	5,7	3,2	8,9
Tilläggs lån	25,2	12,8	38,0
40-44 år			
Studiebidrag 31,3 %	152,1	43,2	195,3
Tilläggsbidrag	37,5	7,6	45,1
Grundlån 68,7 %	215,4	72,2	287,6
Merkostnadslån	4,2	1,9	6,1
Tilläggs lån	16,2	6,8	22,9
45-49 år			
Studiebidrag 31,3 %	81,8	24,4	106,2
Tilläggsbidrag	14,4	3,9	18,4
Grundlån 68,7 %	103,5	37,4	140,9
Merkostnadslån	2,0	1,1	3,1
Tilläggs lån	8,0	3,4	11,4
50 år-			
Studiebidrag 31,3 %	26,8	9,4	36,2
Tilläggsbidrag	2,4	1,1	3,5
Grundlån 68,7 %	23,4	11,9	35,3
Merkostnadslån	0,6	0,2	0,8
Tilläggs lån	1,7	0,8	2,6
Totalt			
Studiebidrag 31,3 %	4 576,2	3 197,2	7 773,4
Tilläggsbidrag	227,4	47,3	274,7
Grundlån 68,7 %	6 778,9	4 743,1	11 522,0
Merkostnadslån	75,7	50,3	126,0
Tilläggs lån	114,9	75,0	189,9

1 Fördelningen mellan högre och generellt bidrag kan skilja sig åt något beroende på om statistiken fördelas på kalenderhalvår eller kalenderår.

Tabell 3:36a
Antal utlandsstuderande med studiemedel,
fördelat på utbildningsnivå, stödform och kön¹

	Kvinnor	Män	Totalt
Gymnasienivå			
Studiebidrag	368	320	688
Tilläggsbidrag	10	7	17
Grundlån	279	242	521
Merkostnadslån	142	130	272
Eftergymnasial nivå			
Studiebidrag	18 881	13 302	32 183
Tilläggsbidrag	317	240	557
Grundlån	15 488	11 161	26 649
Merkostnadslån	8 588	6 493	15 081

1 En person kan finnas registrerad på flera utbildningsnivåer under samma kalenderår.

Tabell 3:36b
Utbetalda belopp för studiemedel till utlandsstuderande,
fördelat på utbildningsnivå, stödform och kön, miljoner kronor

	Kvinnor	Män	Totalt
Gymnasienivå			
Studiebidrag	4,9	4,4	9,2
Tilläggsbidrag	0,0	0,0	0,1
Grundlån	10,8	9,4	20,2
Merkostnadslån	4,0	3,0	7,0
Eftergymnasial nivå			
Studiebidrag	303,6	216,7	520,3
Tilläggsbidrag	1,4	1,1	2,5
Grundlån	778,0	559,4	1 337,4
Merkostnadslån	287,6	218,0	505,6
Totalt			
Studiebidrag	308,5	221,0	529,5
Tilläggsbidrag	1,5	1,1	2,6
Grundlån	788,8	568,8	1 357,6
Merkostnadslån	291,6	221,0	512,6

Tabell 3:37a
Antal utlandsstuderande med studiemedel,
fördelat på kön, stödform och kalenderår

	2010	2011	2012
Kvinnor			
Studiebidrag	18 204	18 633	19 151
Tilläggsbidrag	264	308	326
Grundlån	14 810	15 177	15 693
Merkostnadsån	8 502	8 665	8 697
Män			
Studiebidrag	12 562	13 136	13 578
Tilläggsbidrag	207	229	247
Grundlån	10 505	10 964	11 365
Merkostnadsån	6 433	6 764	6 599
Totalt			
Studiebidrag	30 766	31 769	32 729
Tilläggsbidrag	471	537	573
Grundlån	25 315	26 141	27 058
Merkostnadsån	14 935	15 429	15 296

Tabell 3:37b
Utbetalda belopp för studiemedel till utlandsstuderande,
fördelat på kön, stödform och kalenderår, miljoner kronor

	2010	2011	2012
Kvinnor			
Studiebidrag	282,5	300,5	308,5
Tilläggsbidrag	1,1	1,3	1,5
Grundlån	780,0	793,3	788,8
Merkostnadsån	254,6	275,2	291,6
Män			
Studiebidrag	200,2	214,3	221,0
Tilläggsbidrag	0,8	1,1	1,1
Grundlån	561,3	575,9	568,8
Merkostnadsån	197,9	217,9	221,0
Totalt			
Studiebidrag	482,7	514,8	529,5
Tilläggsbidrag	1,9	2,4	2,6
Grundlån	1 341,3	1 369,3	1 357,6
Merkostnadsån	452,5	493,1	512,6

Tabell 3:38a
Antal utlandsstuderande med studiemedel, fördelat på
ålder, stödform och kön

	Kvinnor	Män	Totalt
-19 år			
Studiebidrag	948	574	1 522
Grundlån	617	409	1 026
Merkostnadslån	468	325	793
20-24 år			
Studiebidrag	11 754	7 808	19 562
Tilläggsbidrag	17	10	27
Grundlån	9 492	6 401	15 893
Merkostnadslån	5 281	3 681	8 962
25-29 år			
Studiebidrag	5 360	4 138	9 498
Tilläggsbidrag	95	42	137
Grundlån	4 650	3 620	8 270
Merkostnadslån	2 333	1 944	4 277
30-34 år			
Studiebidrag	724	645	1 369
Tilläggsbidrag	94	57	151
Grundlån	634	568	1 202
Merkostnadslån	397	365	762
35-39 år			
Studiebidrag	203	223	426
Tilläggsbidrag	54	69	123
Grundlån	176	202	378
Merkostnadslån	137	158	295
40-44 år			
Studiebidrag	85	108	193
Tilläggsbidrag	41	40	81
Grundlån	69	95	164
Merkostnadslån	42	76	118
45-49 år			
Studiebidrag	56	57	113
Tilläggsbidrag	20	21	41
Grundlån	44	50	94
Merkostnadslån	32	34	66
50-54 år			
Studiebidrag	21	25	46
Tilläggsbidrag	5	8	13
Grundlån	11	20	31
Merkostnadslån	7	16	23
Totalt			
Studiebidrag	19 151	13 578	32 729
Tilläggsbidrag	326	247	573
Grundlån	15 693	11 365	27 058
Merkostnadslån	8 697	6 599	15 296

Tabell 3:38b
Utbetalda belopp för studiemedel till utlandsstuderande, fördelat på
ålder, stödform och kön, miljoner kronor

	Kvinnor	Män	Totalt
-19 år			
Studiebidrag	13,1	8,0	21,1
Grundlån	29,1	19,4	48,5
Merkostnadslån	13,0	10,1	23,1
20-24 år			
Studiebidrag	195,5	130,8	326,3
Tilläggsbidrag	0,1	0,0	0,1
Grundlån	495,9	335,0	830,9
Merkostnadslån	179,5	124,8	304,3
25-29 år			
Studiebidrag	82,5	64,3	146,8
Tilläggsbidrag	0,4	0,2	0,5
Grundlån	218,0	168,7	386,7
Merkostnadslån	79,1	64,2	143,3
30-34 år			
Studiebidrag	11,4	10,7	22,1
Tilläggsbidrag	0,4	0,2	0,7
Grundlån	30,7	27,6	58,3
Merkostnadslån	13,0	12,7	25,7
35-39 år			
Studiebidrag	3,5	4,0	7,5
Tilläggsbidrag	0,3	0,3	0,6
Grundlån	9,6	10,5	20,0
Merkostnadslån	4,8	5,3	10,1
40-44 år			
Studiebidrag	1,4	1,8	3,2
Tilläggsbidrag	0,2	0,2	0,4
Grundlån	3,0	4,7	7,7
Merkostnadslån	1,1	2,2	3,2
45-49 år			
Studiebidrag	0,9	0,9	1,8
Tilläggsbidrag	0,1	0,1	0,2
Grundlån	2,0	2,0	4,1
Merkostnadslån	0,9	1,2	2,1
50-54 år			
Studiebidrag	0,3	0,4	0,7
Tilläggsbidrag	0,0	0,0	0,1
Grundlån	0,5	0,8	1,4
Merkostnadslån	0,3	0,5	0,8
Totalt			
Studiebidrag	308,5	221,0	529,5
Tilläggsbidrag	1,5	1,1	2,6
Grundlån	788,8	568,8	1 357,6
Merkostnadslån	291,6	221,0	512,6

4 Bidrag till kostnader vid viss gymnasieutbildning (Rg-bidrag)

Studieomfattningen för bidraget är heltid och skolformen är ungdomsgymnasium.
Bidraget kan enbart fås för studier i Sverige.

Tabell 4:1

Utbetalt Rg-bidrag, fördelat på produktionssystem, ekonomisystem och kalenderhalvår, miljoner kronor¹

	2010:1	2010:2	2011:1	2011:2	2012:1	2012:2
Produktionssystem	24,5	21,8	24,8	20,9	23,5	21,5
Ekonomisystem	23,4	21,2	24,1	21,4	23,4	20,6

1 Utbetalda belopp blir olika beroende på från vilket system de hämtas. Siffrorna från ekonomisystemet kan ej fördelas på kön.

Tabell 4:2a

Antal studerande med Rg-bidrag, fördelat på kön och kalenderhalvår

	2010:1	2010:2	2011:1	2011:2	2012:1	2012:2
Kvinnor	190	207	190	184	165	177
Män	207	195	179	181	166	184
Totalt	397	402	369	365	331	361

Tabell 4:2b

Utbetalda belopp för Rg-bidrag, fördelat på kön och kalenderhalvår, miljoner kronor¹

	2010:1	2010:2	2011:1	2011:2	2012:1	2012:2
Kvinnor	11,9	11,1	12,4	10,4	11,4	9,9
Män	12,6	10,8	12,4	10,5	12,0	11,7
Totalt	24,5	21,8	24,8	20,9	23,5	21,5

1 Produktionssystemets siffror skiljer sig något från ekonomisystemets (se fotnot i tabell 4:1).

Tabell 4:3a

Antal studerande med Rg-bidrag, fördelat på ålder, kön och kalenderhalvår

	2012:1			2012:2		
	Kvinnor	Män	Totalt	Kvinnor	Män	Totalt
16 år	-	-	-	21	22	43
17 år	15	17	32	44	40	84
18 år	32	37	69	39	45	84
19 år	57	50	107	43	42	85
20 år	34	34	68	19	22	41
21 år och äldre ¹	27	28	55	11	13	24
Totalt	165	166	331	177	184	361

1 Tabellen har sekretessgranskats, vilket innebär att intervallet har ändrats för att undvika att det blir för få personer i intervallet.

Tabell 4:3b

Utbetalda belopp i Rg-bidrag, fördelat på ålder, kön och kalenderhalvår, miljoner kronor¹

	2012:1			2012:2		
	Kvinnor	Män	Totalt	Kvinnor	Män	Totalt
16 år	-	-	-	1,2	1,3	2,5
17 år	1,0	1,2	2,1	2,6	2,7	5,3
18 år	2,3	2,6	4,8	2,3	3,1	5,4
19 år	4,5	3,8	8,3	2,3	2,4	4,7
20 år	1,9	2,4	4,3	1,0	1,3	2,4
21 år	1,6	1,8	3,4	0,4	0,8	1,2
22 år och äldre	0,2	0,3	0,5	0,1	-	0,1
Totalt	11,4	12,0	23,5	9,9	11,7	21,5

1 Produktionssystemets siffror skiljer sig något från ekonomisystemets (se fotnot i tabell 4:1).

Tabell 4:4
Utbetalt Rg-bidrag, fördelat på produktionssystem, ekonomisystem
och kalenderår, miljoner kronor¹

	2010	2011	2012
Produktionssystem	46,3	45,7	45,0
Ekonomisystem	44,6	45,5	44,0

1 Utbetalda belopp blir olika beroende på från vilket system de hämtas. Siffrorna från ekonomisystemet kan ej fördelas på kön.

Tabell 4:5a
Antal studerande med Rg-bidrag, fördelat på kön och kalenderår

	2010	2011	2012
Kvinnor	247	236	225
Män	263	233	222
Totalt	510	469	447

Tabell 4:5b
Utbetalda belopp för Rg-bidrag, fördelat på kön och kalenderår, miljoner kronor¹

	2010	2011	2012
Kvinnor	22,9	22,8	21,3
Män	23,4	22,9	23,7
Totalt	46,3	45,7	45,0

1 Produktionssystemets siffror skiljer sig något från ekonomisystemets (se fotnot i tabell 4:4).

Tabell 4:6a
Antal studerande med Rg-bidrag, fördelat på ålder och kön

	Kvinnor	Män	Totalt
16 år	21	22	43
17 år	44	41	85
18 år	40	47	87
19 år	58	50	108
20 år	34	34	68
21 år	25	23	48
22 år och äldre	3	5	8
Totalt	225	222	447

Tabell 4:6b
Utbetalda belopp för Rg-bidrag, fördelat på ålder och kön, miljoner kronor¹

	Kvinnor	Män	Totalt
16 år	1,2	1,3	2,5
17 år	3,6	3,9	7,4
18 år	4,6	5,6	10,3
19 år	6,8	6,2	13,1
20 år	2,9	3,7	6,6
21 år	1,9	2,6	4,6
22 år och äldre	0,2	0,3	0,6
Totalt	21,3	23,7	45,0

1 Produktionssystemets siffror skiljer sig något från ekonomisystemets (se fotnot i tabell 4:4).

Tabell 4:7

Antal personer som ansökt om Rg-bidrag, fördelat på typ av beslut^{1, 2}

	2010	2011	2012
Bifall	486	459	430
Kvinnor			215
Män			215
Avslag	101	93	75
Kvinnor			44
Män			31
Totalt³	527	495	460
Kvinnor			230
Män			230

1 Från och med kalenderåret 2012 redovisas könsuppdelad statistik för denna tabell.

Statistik dessförinnan går ej att återskapa fördelat på kön.

2 Enligt utsökning i CSN:s produktionssystem 2013-02-15.

3 Nettoräknat antal. En person som fått både bifall och avslag under tidsperioden räknas endast en gång.

5 Återbetalning

Tabell 5:1

Antal låntagare med två eller tre lån, fördelat på bosättning, kön och kalenderår¹

	Studielån och annuitetslån		Studielån och annuitetslån		Studielån och annuitetslån		Studielån och annuitetslån		Studielån och annuitetslån			
	2010	2011	2012	2010	2011	2012	2010	2011	2012	2010	2011	2012
Sverige	92 446	80 149	71 768	3 594	3 290	3 059	18 714	16 409	14 357	2 438	1 992	1 662
Kvinnor	57 993	49 190	43 036	881	802	754	10 927	9 592	8 391	836	723	648
Män												
Utomlands	5 292	4 892	4 702	28	30	20	1 555	1 409	1 343	47	32	29
Kvinnor	3 792	3 558	3 457	15	14	16	1 490	1 373	1 303	39	41	33
Män												
Adress saknas	292	347	273	8	7	9	336	338	280	11	11	8
Kvinnor	536	618	558	10	15	7	652	653	611	19	14	17
Män												
Totalt	160 351	138 754	123 794	4 536	4 158	3 865	33 674	29 774	26 285	3 390	2 813	2 397

Tabell 5:2

Antal låntagare med endast ett lån, fördelat på lånetyp, bosättning, kön och kalenderår

	Studiemedel			Studielån			Annuitetslån		
	2010	2011	2012	2010	2011	2012	2010	2011	2012
Sverige									
Kvinnor	91 707	79 670	69 059	200 914	196 001	188 302	387 906	429 642	470 030
Män	55 750	46 034	37 655	142 136	136 580	129 116	276 416	306 530	335 999
Utomlands									
Kvinnor	4 757	4 285	3 993	12 416	12 375	12 436	11 015	12 550	14 293
Män	4 330	3 817	3 575	10 401	10 387	10 593	7 437	8 787	10 275
Adress saknas									
Kvinnor	2 676	2 583	2 371	1 599	1 645	1 430	590	780	682
Män	4 602	4 489	4 194	3 103	3 176	2 834	1 179	1 520	1 464
Totalt	163 822	140 878	120 847	370 569	360 164	344 711	684 543	759 809	832 743

Tabell 5:3

Antal återbetalningsskyldiga låntagare, fördelat på lånetyp, kön och kalenderår¹

	Studiemedel			Studielån			Annuitetslån		
	2010	2011	2012	2010	2011	2012	2010	2011	2012
Kvinnor	142 604	125 863	110 056	357 972	336 044	315 598	350 915	386 663	416 713
Män	92 237	79 559	67 567	249 373	231 924	215 903	246 687	267 424	289 960
Totalt	234 841	205 422	177 623	607 345	567 968	531 501	597 602	654 087	706 673

¹ En person kan förekomma flera gånger i tabellen och räknas då dubbelt.

Tabell 5:4a

Antal personer med återkrav från stödformen studiemedel fördelat på stödform, beslutsgrund, kön och kalenderår¹

	Stödformen studiemedel					
	2010		2011		2012	
	Kvinnor	Män	Kvinnor	Män	Kvinnor	Män
Avbrott	7 319	7 918	7 507	8 224	7 382	8 216
Efterkontrollerad inkomst	3 142	2 367	3 139	2 352	3 391	2 521
Inkomständring	332	184	253	134	243	145
Beslutsgrund saknas	5 548	7 535	5 160	7 037	4 841	6 585
Studieomfattning	6 766	7 171	7 129	7 271	7 770	8 033
Övrigt	1 533	1 616	1 658	1 725	1 657	1 829

¹ En person kan förekomma flera gånger i tabellen och räknas då dubbelt.

Tabell 5:4b

Antal personer med återkrav från stödformen rekryteringsbidrag, fördelat på stödform, beslutsgrund, kön och kalenderår^{1, 2}

	Rekryteringsbidrag					
	2010		2011		2012	
	Kvinnor	Män	Kvinnor	Män	Kvinnor	Män
Avbrott	675	789	641	748	604	703
Efterkontrollerad inkomst	216	166	188	153	178	144
Inkomständring	"	"	"	"	"	"
Beslutsgrund saknas	5	-	5	-	5	-
Studieomfattning	395	373	372	339	349	329
Övrigt	62	76	60	75	57	73

1 Tabellen har sekretessgranskats, vilket innebär att enskilda celler med antal mindre än 3 har ersatts med " och att summeringar har justerats.

2 En person kan förekomma flera gånger i tabellen och räknas då dubbelt.

Tabell 5:5

Antal personer med återkrav från stödformen studiehjälp, fördelat på beslutsgrund, kön och kalenderår¹

	2010		2011		2012	
	Kvinnor	Män	Kvinnor	Män	Kvinnor	Män
Avbrott	3 608	2 400	3 778	2 508	3 700	2 467
Beslutsgrund saknas	620	555	562	512	527	492
Otillåten frånvaro (skolk)/studieomfattning	3 695	2 397	4 288	2 750	3 883	2 674
Övriga skolorsaker	474	262	543	309	628	357
Övrigt	776	381	743	371	696	346

1 En person kan förekomma flera gånger i tabellen och räknas då dubbelt.

Tabell 5:6

Utestående återkravsfordran, fördelat på stödform och kalenderår, miljoner kronor¹

	2010	2011	2012
Stödformen studiemedel	1 063	1089	1 133
-studiemedel	139	127	116
-studielån	421	405	392
-annuitetslån	503	557	625
Studiehjälp	19	23	27
Rekryteringsbidrag	41	40	39
Totalt	1 123	1152	1 199

1 Ovanstående uppgifter är hämtade från ekonomisystemet och går inte att fördela på kön.

Tabell 5:7

Antal personer med återkrav hos Kronofogdemyndigheten, fördelat på kön, stödform och kalenderår

	2010		2011		2012	
	Kvinnor	Män	Kvinnor	Män	Kvinnor	Män
Stödformen studiemedel	6 426	6 117	6 227	5 703	6 985	6 488
- studiemedel och bidrag	634	669	552	602	517	682
- studielån och bidrag	2 314	1 935	2 026	1 663	2 299	1 965
- annuitetslån och bidrag	3 478	3 513	3 649	3 438	4 169	3 841
Studiehjälp	2 863	1 762	2 869	1 699	3 157	2 036
Rekryteringsbidrag	291	254	231	173	264	252
Särskilt utbildningsbidrag	17	13	13	11	12	15
Vuxenstudiestöd	49	53	43	43	52	58

Tabell 5:8

Återkravsbelopp hos Kronofogdemyndigheten, fördelat på stödform, kön och kalenderår, miljoner kronor

	2010		2011		2012	
	Kvinnor	Män	Kvinnor	Män	Kvinnor	Män
Studiemedel	109	119	106	117	127	135
Studiehjälp	8	5	8	5	9	5
Rekryteringsbidrag	4	4	4	3	4	5
Totalt	121	128	118	125	140	145

Tabell 5:9

Antal återbetalningsskyldiga låntagare med krav hos Kronofogdemyndigheten, fördelat på kön och tidpunkt

	December	December	December
	2010	2011	2012
Kvinnor	47 905	47 904	45 804
Män	46 264	45 617	43 812
Totalt	94 169	93 521	89 616

Tabell 5:10

Ackumulerad obetald fordran hos Kronofogdemyndigheten för återbetalningsskyldiga låntagare, fördelat på lånetyp och kön, miljoner kronor¹

	December 2010		December 2011		December 2012	
	Kvinnor	Män	Kvinnor	Män	Kvinnor	Män
Studiemedel	37	37	42	38	40	38
Studielån	232	207	237	211	238	207
Annuitetslån	157	153	196	187	239	226
Totalt	426	397	475	436	517	471

1 Ovanstående siffror ändras kontinuerligt under året och går inte att återskapa historiskt.

Tabell 5:11
Antal nya ärenden om samordning och sammanläggning
av lån, fördelat på lånetyp, bifall, avslag och kalenderår¹

	2010	2011	2012
Samordning av lån			
Studiemedel och studielån			
bifall	245	203	167
avslag	4	"	3
Sammanläggning av lån			
Studiemedel till annuitetslån			
bifall	46	23	13
avslag	"	"	-
Studielån till annuitetslån			
bifall	4 125	3 091	2 568
avslag	43	24	14
Studiemedel och studielån till annuitetslån			
bifall	71	34	41
avslag	-	-	-
Ändrade lånevillkor			
Studiemedel till annuitetslån			
bifall	12	3	"
avslag	-	-	-
Studielån till annuitetslån			
bifall	190	169	156
avslag	7	"	6
Studiemedel och studielån till annuitetslån			
bifall	27	20	16
avslag	-	3	-

1 Tabellen har sekretessgranskats, vilket innebär att enskilda celler med antal mindre än 3 har ersatts med " och att summeringar har justerats.

Tabell 5:12
Antal ärenden om överföring, fördelat på bifall, avslag
och kalenderår¹

	2010	2011	2012
Överföring från studiemedel till studielån			
bifall	294	185	136
avslag	"	-	-

1 Tabellen har sekretessgranskats, vilket innebär att enskilda celler med antal mindre än 3 har ersatts med " och att summeringar har justerats.

Tabell 5:13
Antal ärenden om ny återbetalningstid för annuitetslån,
fördelat på bifall, avslag och kalenderår

	2010	2011	2012
Ny återbetalningstid			
bifall	63 591	65 018	67 596
avslag	222	275	283
Totalt	63 813	65 293	67 879

Tabell 5:14
Antal nedsättningsärenden om studiemedel,
fördelat på prövade skäl, bifall, avslag och kalenderår^{1, 2}

	2010	2011	2012
Helt bifall			
Studier	700	512	339
Studier och inkomst	180	109	103
Studier och synnerliga	9	11	7
Studier-inkomst-synnerliga	"	4	-
Inkomst	13 630	11 678	9 850
Inkomst-Synnerliga	211	235	104
Synnerliga skäl	1 528	1 780	1 473
Nedsättning tills vidare	67	-	"
Övrigt	6	-	-
Inte angivet	-	5	-
Totalt	16 331	14 334	11 876
Delvis bifall			
Studier	1 110	857	631
Studier och inkomst	30	24	7
Studier och synnerliga	5	8	3
Studier-inkomst-synnerliga	"	"	-
Inkomst	2 836	2 064	1 476
Inkomst-Synnerliga	165	143	65
Synnerliga skäl	779	762	627
Nedsättning tills vidare	-	-	-
Inte angivet	-	-	-
Övrigt	"	-	-
Totalt	4 925	3 858	2 809
Avslag			
Studier	83	55	44
Studier och inkomst	-	-	"
Studier och synnerliga	-	-	-
Studier-inkomst-synnerliga	-	-	-
Inkomst	882	689	359
Inkomst-Synnerliga	98	87	39
Synnerliga skäl	167	221	97
Nedsättning tills vidare	"	-	-
Inte angivet	352	377	245
Övrigt	-	-	-
Totalt	1 582	1 429	784

1 Tabellen har sekretessgranskats, vilket innebär att enskilda celler med antal mindre än 3 har ersatts med " och att summeringar har justerats.

2 Tabellen är uppdaterad och omfattar nu samtliga ärenden där kombinationer av skäl har prövats.

Tabell 5:15
Antal nedsättningsärenden om studielån,
fördelat på prövade skäl, bifall, avslag och kalenderår^{1, 2}

	2010	2011	2012
Helt bifall			
Studier	6 814	4 667	3 468
Studier och inkomst	403	281	199
Studier och synnerliga	104	79	47
Studier-inkomst-synnerliga	11	10	"
Inkomst	1 788	1 468	1 379
Inkomst-Synnerliga	235	238	129
Synnerliga skäl	4 012	3 937	3 152
Nedsättning tills vidare	-	-	-
Inte angivet	-	-	-
Övrigt	-	3	-
Totalt	13 367	10 683	8 374
Delvis bifall			
Studier	9 743	8 146	6 583
Studier och inkomst	912	653	487
Studier och synnerliga	66	57	18
Studier-inkomst-synnerliga	24	7	7
Inkomst	13 351	10 990	9 797
Inkomst-Synnerliga	817	716	432
Synnerliga skäl	1 849	1 698	1 195
Nedsättning tills vidare	-	-	-
Inte angivet	-	-	-
Övrigt	-	-	-
Totalt	26 762	22 267	18 519
Avslag			
Studier	406	336	260
Studier och inkomst	"	"	"
Studier och synnerliga	"	-	"
Studier-inkomst-synnerliga	-	"	-
Inkomst	2 870	2 578	2 179
Inkomst-Synnerliga	419	434	313
Synnerliga skäl	1 363	1 442	439
Nedsättning tills vidare	-	-	-
Inte angivet	2 184	2 083	1 281
Övrigt	-	"	-
Totalt	7 242	6 873	4 472

1 Tabellen har sekretessgranskats, vilket innebär att enskilda celler med antal mindre än 3 har ersatts med " och att summeringar har justerats.

2 Tabellen är uppdaterad och omfattar nu samtliga ärenden där kombinationer av skäl har prövats.

Tabell 5:16
Antal nedsättningsärenden om annuitetslån,
fördelat på prövade skäl, bifall, avslag och kalenderår^{1, 2}

	2010	2011	2012
Helt bifall			
Studier	32 287	30 398	30 064
Studier och inkomst	3 258	3 091	3 300
Studier och synnerliga	790	717	459
Studier-inkomst-synnerliga	107	95	41
Inkomst	12 421	14 208	15 995
Inkomst-synnerliga	800	790	373
Synnerliga skäl	5 308	5 646	4 407
Nedsättning tills vidare	-	-	-
Inte angivet	-	-	-
Övrigt	-	-	-
Totalt	54 971	54 945	54 639
Delvis bifall			
Studier	39 099	40 370	40 646
Studier och inkomst	4 198	4 154	4 080
Studier och synnerliga	577	527	221
Studier-inkomst-synnerliga	111	88	60
Inkomst	15 680	17 135	17 301
Inkomst-synnerliga	1 455	1 503	1 045
Synnerliga skäl	3 962	3 970	2 654
Nedsättning tills vidare	-	-	-
Inte angivet	-	-	-
Övrigt	-	-	-
Totalt	65 082	67 747	66 007
Avslag			
Studier	1 178	1 180	1 087
Studier och inkomst	4	6	-
Studier och synnerliga	"	"	"
Studier-inkomst-synnerliga	"	"	"
Inkomst	5 347	5 139	5 196
Inkomst-synnerliga	319	295	311
Synnerliga skäl	1 362	1 400	541
Nedsättning tills vidare	-	-	-
Inte angivet	1 357	1 533	1 193
Övrigt	-	-	-
Totalt	9 567	9 553	8 328

1 Tabellen har sekretessgranskats, vilket innebär att enskilda celler med antal mindre än 3 har ersatts med " och att summeringar har justerats.

2 Tabellen är uppdaterad och omfattar nu samtliga ärenden där kombinationer av skäl har prövats.

Tabell 5:17
Antal beviljade avskrivningsärenden, fördelat på
lånetyp, skäl och kalenderår

	2010	2011	2012
Studiemedel			
Ålder	26 802	25 002	21 535
Dödsfall	638	603	544
Behörighetsgivande studier	63	56	30
Synnerliga skäl inklusive sjukdom	1 552	594	445
Små belopp	2 555	2 331	2 152
Övrigt	1 978	103	77
Totalt	33 588	28 689	24 783
Studielån			
Ålder	1 175	1 404	1 488
Dödsfall	644	614	691
Behörighetsgivande studier	1 009	747	596
Synnerliga skäl inklusive sjukdom	482	534	423
Små belopp	4 313	3 403	3 030
Övrigt	1 205	21	27
Totalt	8 828	6 723	6 255
Annuitetslån			
Ålder	-	-	-
Dödsfall	401	476	494
Behörighetsgivande studier	15 513	13 667	12 564
Synnerliga skäl inklusive sjukdom	162	222	193
Små belopp	8 125	8 842	6 925
Övrigt	494	26	162
Totalt	24 695	23 233	20 338
Återkrav			
Ålder	279	275	296
Dödsfall	350	310	315
Behörighetsgivande studier	-	-	-
Synnerliga skäl inklusive sjukdom	-	-	-
Små belopp	12 507	10 538	10 803
Övrigt	97	41	53
Totalt	13 233	11 164	11 467

Tabell 5:18
Antal avslagna avskrivningsärenden, fördelat
på lånetyp, skäl och kalenderår¹

	2010	2011	2012
Studiemedel			
Inte nytta av utbildningen	"	41	7
Ekonomi	293	173	120
Sjukdom	45	32	36
Förlängd studietid p.g.a. funktionsnedsättning	-	-	-
Inget skäl angivet	618	294	234
Övrigt	24	20	27
Totalt	980	560	424
Studielån			
Inte nytta av utbildningen	6	157	12
Ekonomi	168	179	139
Sjukdom	83	104	101
Förlängd studietid p.g.a. funktionsnedsättning	-	"	-
Inget skäl angivet	146	175	168
Övrigt	15	19	21
Totalt	418	634	441
Annuitetslån			
Inte nytta av utbildningen	4	63	16
Ekonomi	117	145	148
Sjukdom	46	60	85
Förlängd studietid p.g.a. funktionsnedsättning	-	"	-
Inget skäl angivet	1 828	1 714	1542
Övrigt	15	21	32
Totalt	2 010	2 003	1 823
Återkrav			
Inte nytta av utbildningen	-	-	-
Ekonomi	-	-	-
Sjukdom	-	-	-
Förlängd studietid p.g.a. funktionsnedsättning	-	-	-
Inget skäl angivet	130	120	95
Övrigt	-	-	-
Totalt	130	120	95

1 Tabellen har sekretessgranskats, vilket innebär att enskilda celler med antal mindre än 3 har ersatts med " och att summeringar har justerats.

Tabell 5:19
Överklagade och omprövade beslut, fördelat på kalenderår

	2010	2011	2012
Överklagade beslut samtliga lånetyper	2 129	2 572	2 146
Ändrade beslut efter omprövning, samtliga lånetyper	238	275	224
Överklagade beslut återkrav	3 698	2 830	2 683
Ändrade beslut efter omprövning av återkrav	696	964	1 134
Totalt	6 761	6 641	6 187

6 Utländska medborgare

Tabell 6:1

Antal utländska medborgare prövade för grundläggande rätt till svenskt studiestöd under 2012, fördelat på beslutstyp och kön

	Kvinnor	Män	Totalt
Beslutstyp			
bifall	11 386	8 538	19 924
avslag	3 533	1 834	5 367
Totalt	14 919	10 372	25 291

Tabell 6:2

Antal utländska medborgare som fått grundläggande rätt till svenskt studiestöd under 2012, fördelat på medborgarskap och kön¹

	Kvinnor	Män	Totalt
Afrika	1 826	2 070	3 896
Eritrea	311	279	590
Somalia	706	1 052	1 758
Asien	4 253	3 455	7 708
Afghanistan	471	1 534	2 005
Irak	1 194	774	1 968
Iran	850	201	1 051
Thailand	349	245	594
EU27	2 468	1 309	3 777
Polen	712	287	999
Tyskland	286	155	441
Europa, övriga	1 172	577	1 749
Turkiet	234	172	406
Nordamerika	216	143	359
Norden	823	536	1 359
Finland	396	215	611
Oceanien	19	25	44
Sydamerika	398	238	636
Övrigt	211	185	396
Totalt	11 386	8 538	19 924

¹ De tio vanligaste medborgarskapsländerna redovisas under respektive världsdel.

Tabell 6:3

Antal utländska medborgare prövade för grundläggande rätt till svenskt studiestöd under 2012, fördelat på beslutstyp, stödform och kön¹

	Kvinnor	Män	Totalt
Studiehjälp, studier i Sverige			
bifall	3 214	4 651	7 865
avslag	485	389	874
Studiehjälp, studier utomlands			
bifall	20	21	41
avslag	4	"	4
Studiemedel, studier i Sverige			
bifall	7 950	3 728	11 678
avslag	2 999	1 393	4 392
Studiemedel, studier utomlands			
bifall	244	197	441
avslag	67	64	131

¹ Tabellen har sekretessgranskats, vilket innebär att enskilda celler med antal mindre än 3 har ersatts med " och att summeringar har justerats.

Tabell 6:4

Antal utländska medborgare som fått grundläggande rätt till svenskt studiestöd och ansökt om studiemedel under 2012, fördelat på utbildningsnivå och kön¹

	Kvinnor	Män	Totalt
Studiemedel			
Grundskolenivå			
bifall	5 269	2 192	7 461
avslag	2 044	901	2 945
Gymnasienivå			
bifall	3 313	1 694	5 007
avslag	1 278	698	1 976
Eftergymnasial nivå			
bifall	1 481	916	2 397
avslag	688	540	1 228
Utbildningsnivå saknas			
bifall	-	-	-
avslag	253	153	406

1 Siffrorna gäller studiemedel för studier både i Sverige och utomlands.

Tabell 6:5

Antal utländska medborgare som fått grundläggande rätt till svenskt studiestöd under 2012, fördelat på bifallsgrund och kön

	Kvinnor	Män	Totalt
Nationell rätt			
Permanent uppehållstillstånd	7 630	6 239	13 869
Familjeanknytning	748	335	1 083
Föräldraanknytning	908	885	1 793
Sysselsättning	827	264	1 091
EU-rätt			
Permanent uppehållsrätt	410	296	706
Varaktigt bosatta	12	10	22
Associeringsavtal	45	40	85
Gästforskardirektiv	5	3	8
Arbetstagare	219	114	333
Anhörig till arbetstagare	724	214	938

Tabell 6:6

Antal utländska medborgare prövade för grundläggande rätt till svenskt studiestöd enligt EU-rätten under 2012, fördelat på beslutstyp och kön

	Kvinnor	Män	Totalt
Beslutstyp			
bifall	2 232	1 154	3 386
avslag	1 306	648	1 954
	926	506	1 432